掃蕩報
SAO TANG PAO
第一千五百五十八號

電話：經理部二三三四七 編輯部二三六七九
有線電報掛號二二二七 無線電報掛號二二一七
今日出三大張售洋四分

本報價目：本埠 每月一元 半年五元四角 全年十元；外埠及日本 每月一元二角 半年六元四角 全年十二元；南洋及歐美 每月四元 半年廿三元二角 全年四十三元六角；郵費在內

登記證：內政部警字第四五四五號 中宣會中字第二四九八號
社址：漢口民生路河街口

今天版次
社論……第二版
要聞……第三版
國內新聞……第四版
國際新聞……第五版
每日畫刊『新郵』……第六版
武漢新聞……第七版
教育體育新聞……第八版
社會新聞……第九版
野營……第十版
經濟新聞……第十一版
瞭望哨……第十二版

中央儲蓄會成立一週紀念

儲款償還準備金投資明細表

結至二十五年十二月卅一日止

科目	金額
民國廿五年統一公債甲種債票	八萬七千零四十九元五角六分
民國廿五年統一公債乙種債票	十萬零六千二百七十六元七角七分
民國廿五年統一公債丙種債票	十萬零零七百零八元六角九分
民國廿五年統一公債丁種債票	七萬七千七百三十八元一角七分
民國廿五年統一公債戊種債票	十二萬一千九百零七元二角七分
湖北水電公司續發第二期債券	十八萬三千元
抵押放款	四十四萬四千七百七十一元四角四分
本會會單抵押借款	八十二萬零五百十七元七角五分
存放銀行	一萬三千一百十六元零六分
共計國幣一百九十五萬五千零七十六元七角一分	

上項儲款償還準備金投資數目經本會監理委員及會計師黃秉章檢查証明確實

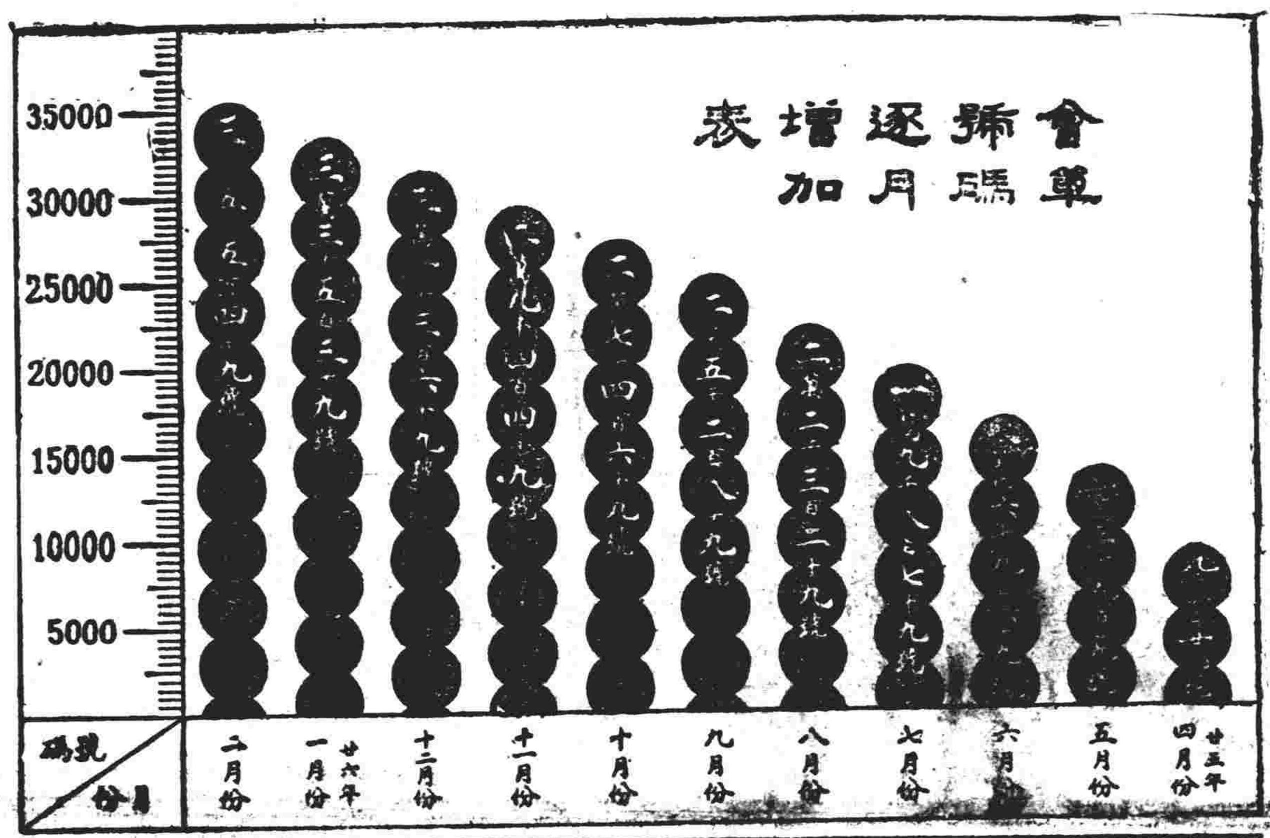

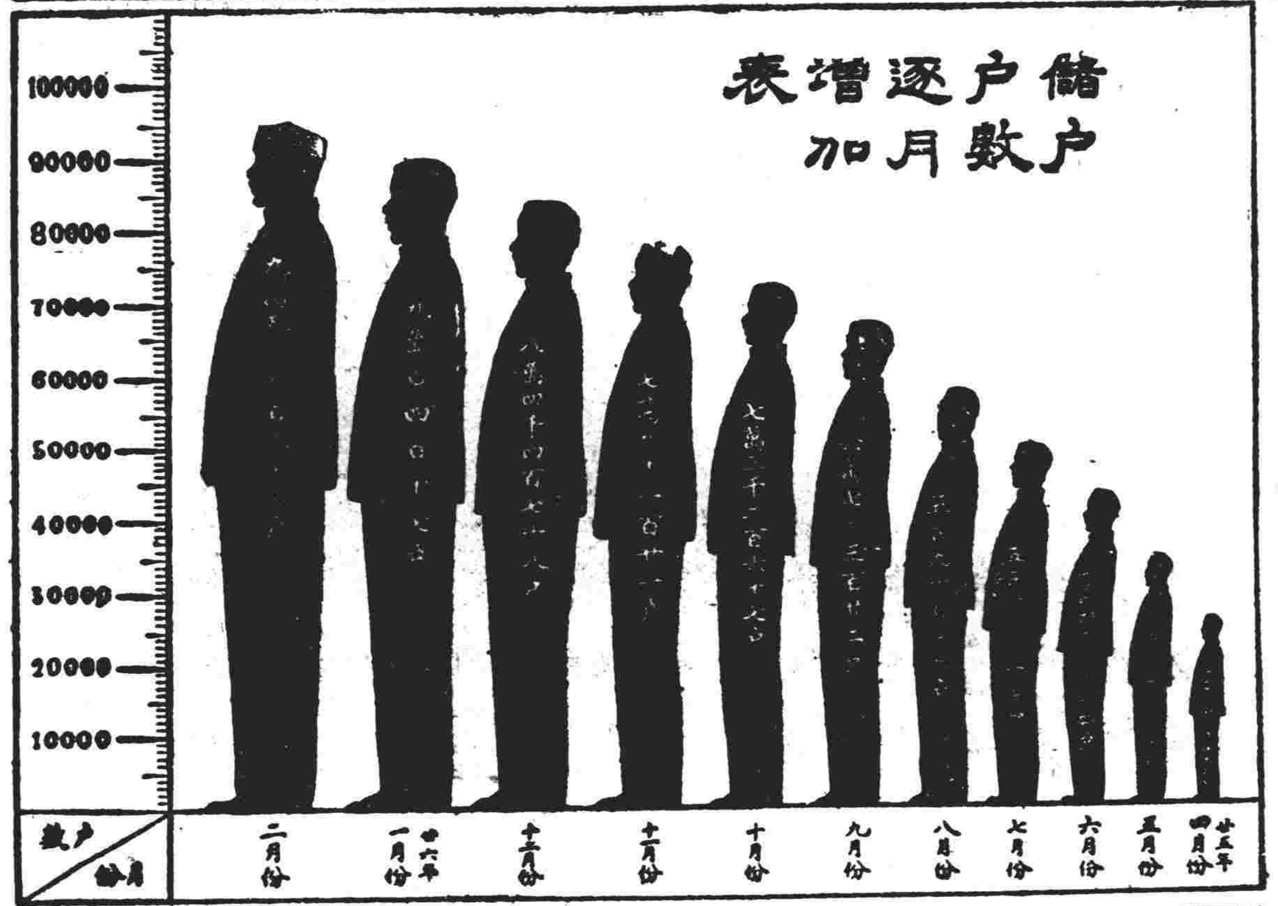

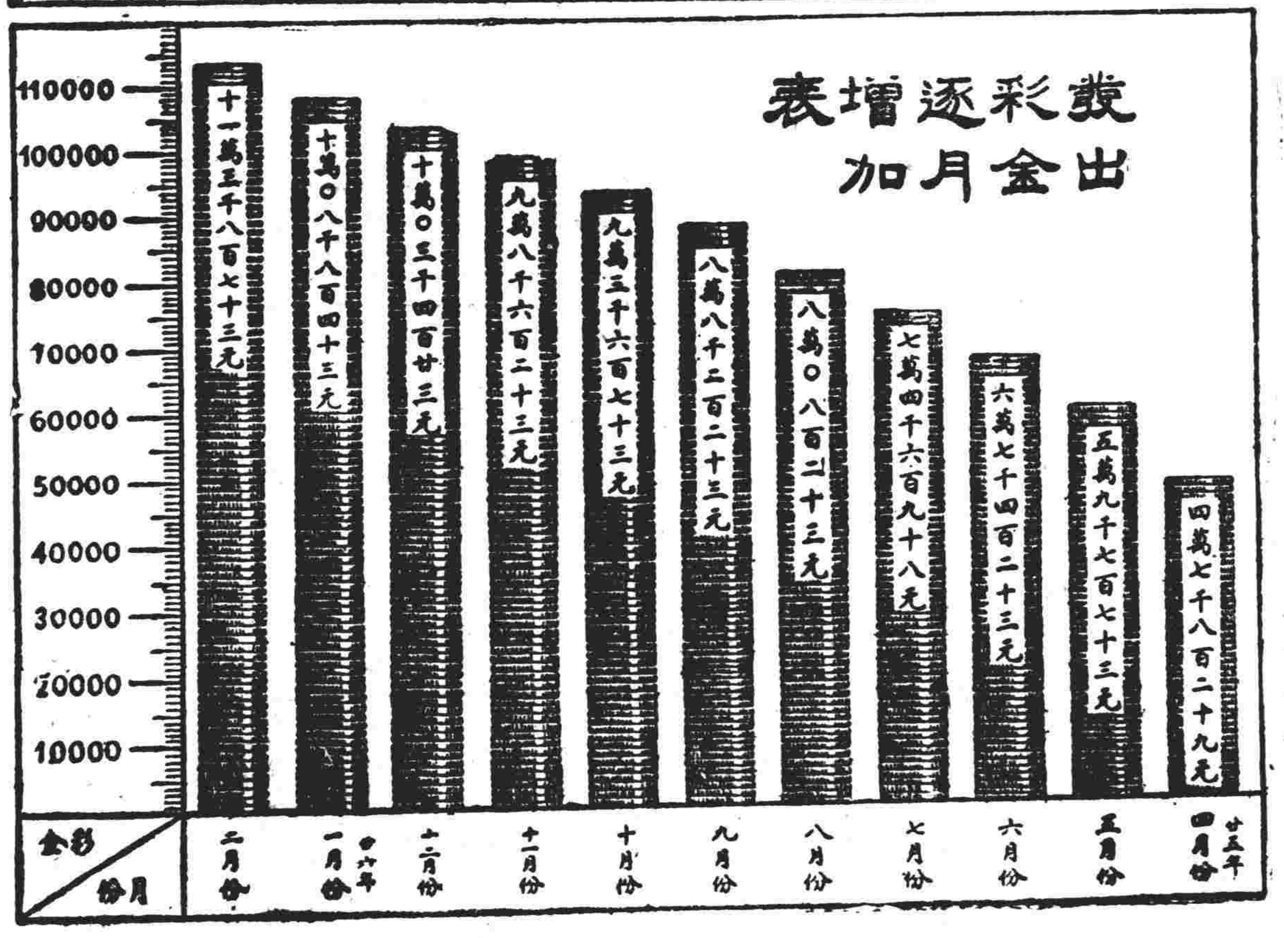

本會成立迄今，適屆一年，在此一年中，本會秉承政府特許設立之宗旨，致力於儲蓄之提倡，及儲戶利益之增進，黽勉從事，未敢或懈，本會儲蓄章程，對於儲款運用，限制頗嚴，對於紅利數額，儘量提高，使本會承辦之儲蓄，於抽籤給彩之外，兼具普通儲蓄滋生利息之性質，本會基金五百萬元，早經撥足，並敦聘金融界各領袖，合組監理委員會，監督各項投資及抽籤給彩等事宜，現在各地分支會及代理處已成立者，共有二百餘處，中法儲蓄會有獎儲蓄部份，奉命整理，已將藏事，不久可着手於中國實業銀行特別有獎儲蓄部份之整理，查本會一年來事業發展極為迅速，會單發行額，每月平均增加三千全會以上，儲戶戶數，已逾十萬，若非由各地各界對於國營事業之信仰，及對於本會之愛護，曷克臻此，茲值成立一年之期，用將各項業務統計列表公告如左，

自三月十六日起一個月內凡各地新入會儲戶均得贈送精美手册一本以資紀念

中央儲蓄會啟

總會上海漢口路一二六號 分支會全國各埠均有

漢口分會 會址漢口特三區湖北街中一大樓 電話二三三八八號

武昌支會 地址武昌漢陽門新武昌路九十一號 電話四一六八四號

私立正則會計補習學校招生通告

【一】宗旨：本校以便於各界補習會計學識技能兼授必要法律造就會計人才爲宗旨【二】班次：簡易級初級每班各四十名每級均開日夜兩班【三】學程：簡易級（改良中式簿記，簿記，商人通例，民法總則，所得稅，商業註冊法規）初級（會計學，銀行會計，公司法，票據法）【四】上課時間：日班自上午八時起至十二時止夜班自午後五時起至九時止【五】入學程度：以經本校就國文算術考試合格者爲準【六】報名：自即日起隨時報名【七】考試日期：三月二十二日上午八時起【八】校址：漢口模範區華商街九十號（簡章備索）

滄記南樓別墅

十大特色

地點：交通便利
陳設：清潔精緻
禮堂：金璧輝煌
承辦：婚嫁壽慶
飲食：衛生適口

房屋：富麗堂皇
定價：特別低廉
花園：風雅宜人
專車：送往迎來
差遣：應伺週到

地點：華商街第六十七號
電話：第一〇八六二號

最新式牌 提簧馬燈

天津廣大廠出品

啓者本廠首創精製最新式牌各種馬燈商標註册行銷有年式樣美觀價格低廉銀光反光明亮異常請購試用保君滿意本廠爲便利顧客起見特在漢口設立總發行所地址花布街天清公司

電話三二二八五 如蒙賜顧竭誠歡迎 本廠謹啓

三北公司龍興特快輪每星期二晚開往上海

下水開到時刻表

漢口 星期四晨一時開
九江 星期四上午十時到 下午一時開
安慶 星期四下午六時半到 下午七時開
蕪湖 星期五上午一時到 上午二時半開
南京 星期五上午六時到 上午七時開
上海 星期五下午十一時到

船泊三北碼頭

鄭立權緊要啓事

先父燮卿公痛於三月十四日見背所有先父在生之日代人蓋印作保等事應於即日起一律解除責任恐未周知用特登報聲明伏祈矜鑒

棘人鄭立權稽顙

會計師唐永和 律師王言 受任森盛和昌記煤焦公司聘爲常年會計法律顧問通告

啓者本會計師律師茲受任森盛和昌記煤焦公司聘爲常年會計法律顧問如有侵害該公司營業信譽及其他一切法益者本會計師負責指導賬務並代辦納稅之事項本律師負依法保障之責特此通告

唐永和會計師事務所：五族街十二號電話二二五八七號
王言律師事務所：海壽里四十號電話二四二三六號

遺失票據聲明

茲啓者敝號今遺失裕成海味號上同義信記莊第3455號國幣五百元正三月半期支票一紙同時又遺失和豐海味號第1377號國幣五百元正三月半期本票一紙除請同義信記莊及和豐海味號二家止兌外無論何人拾得此票者概作廢紙特此登報聲明

黃鳳記謹啓

招考練習生

茲有國營某大工廠招考練習生（資格）凡年在十八歲以上二十歲以下曾在高級小學畢業或現在初級中學肄業或有同等學力者均可投考（名額）七十名（考試及報名地點）武昌曇華林文華中學（考試日期）三月二十六日及二十七日（報名日期）三月二十四日及二十五日上午八時至十二時下午二時至四時親至指定地點報名（函索簡章）報名投考手續考試科目以及錄取後待遇均載簡章附郵票二分向漢口特一區四維路九十六號駐漢國外貿易事務所或南京三元巷二號函索可也空函不復

介紹良醫

廖端誠先生湘人世業儒於諸子百家學博覽靡遺而岐黃特精前三十六軍劉軍長鐵夫禮至幕下爲軍醫正先生高蹈性成不願仕進婉辭未獲旋隱鄂垣日究陸王性理學間讀佛經以自娛相識者每有難醫之症央其診無不藥到病除活人無算同人等以民族衰落之際有此良醫何能令其湮沒再三要求出而壽世已得廖先生之首肯特此介紹凡有疾苦者幸勿交臂失之（診所武昌大板橋十八號）

【介紹人】蔣伏生 丁文安 丁柄權 顏逍鵬 張輔隅 馮康平 尹崇熙 趙海屏

律師王言受任鴻運大酒樓聘爲常年法律顧問通告

本律師茲受任鴻運大酒樓聘爲常年法律顧問嗣後如有侵害該酒樓營業名譽及其他一切法益者本律師依法負保障之責特此通告

事務所漢壽里四十號電話二四二三六

律師劉學文代表吳福蓉女士緊要啓事

茲據上開當事人來所聲稱：福蓉於襁褓時，由故父母作主憑媒，與曾忠如長子菊皐訂立婚姻預約，特此種包辦婚約，決難追認，況婚約依法應由雙方當事人自行訂立，任何人不能干涉，縱包辦婚約之父母未經死亡，此時亦不能強制履行；除已函達媒人吳勤洲轉知婚約無效外，特委託貴律師代表登報聲明等情前來，經本律師查核無異，合代登報聲明如右。

事務所：漢口積慶里六十九號　孝感紫陽後巷第七號

漢口大舞臺 蝴蝶歌劇團

法租界輔堂街 鑫記 電話二二六五四

戲劇大家楊念椿領銜五十餘人日夜登台表演傑作

時間：三點 七點 九點一刻
價目：每位三角 日夜一律

今天開演

第二期軍事寫眞救國歌劇 凱旋
豔冶萬分愛美之名劇 戀愛學堂

柏華樓紙號老店緊要啓事

啓者敝號首創於武昌南樓前新街口數十餘載繼因建築馬路遷至中正路中段即老南樓前正街門牌第四二八號照常營業蒙各界謬承許諸多感激但敝號只此一家並無分店現爲識別起見特將門面增加「首創老號」字樣卽請各界認清商標以免魚目混珠致生誤會特此鄭重聲明

中華國貨商場內仁和料器廠緊要啓事

敬啓者敝廠一切往來向須蓋有敝廠正式圖章方生效力如職員莊志清朱文傑周士林等在外與人担保及銀錢往來情事概歸各該人負責悉與敝廠完全無涉特此聲明

牙醫學博士 陳錫璋醫士診所

武昌同仁醫院牙醫主任

武昌平閱路三十六號
漢口四民街第四號 電話二四〇〇七

時間 武昌：每星期一三五日下午一時至五時•漢口：星期二四六日下午二時至五時•

李吉仁緊要聲明

敬啓者原因漯河劉杰三於元月一日來漢購貨經鄙人代買估衣六十五担計洋壹千百七十元除當交現洋百七十元外又交給鄙人本市特三區同丰里同孚銀號匯票壹千元並載明期至二月六日照兌期先曾經鄙人向該號照票無訛及期鄙人向該號兌款不意該號捏稱漯電止交等僞言推諉後經鄙人一再交涉該號又執出掃蕩報二月十七日廣告欄載有劉杰三遺失匯票聲明作廢一則不勝駭異蓋此匯票係該永孚銀號本莊本票又係該劉杰三欠鄙人貨款期前曾經鄙人向該號一度照票無訛何竟及期不能履行兌現繼而伎倆百出又在匯票期滿逾十餘日後登報聲明作廢其中鬼蜮伎倆串謀僞奸蓄意騙詐洞燭無遺矣鄙人除呈請當局依法起訴外特此登報聲明

李吉仁啓

中國南洋兄弟煙草股份有限公司召集臨時股東會公告

啓者案查本公司董事會第一百七十六次會議議決本公司爲適應營業情形起見擬將本公司登記章程加以修改應即依法召集臨時會提交通過以資執行等因除另函通告外特登報佈告定於四月十日下午二時在上海東熙華德路本公司開臨時股東會凡在上海附近各股東請於國歷三月二十九日起至四月七日止憑股票到本公司領取入場證議決票其在香港附近各股東請於國歷三月二十六日起至四月一日止憑股票到香港灣仔鵝頸橋本公司領取憑條由上海本總公司換給入場證議決票如或因事不克到會委託他股東代表者可憑股票領取委託書以憑赴會此佈

南洋兄弟煙草股份有限公司董事會謹啓

律師馮緯成受任成泰盛常年法律顧問通告

本律師茲受任成泰盛及其代理人熊允鈺常年法律顧問如有人侵害其法益及一切權利當負依法保障之責特此通告

事務所武昌廣福坊八號

律師張國權受任沙市邵福泰廣貨號暨經理邵禮堂常年法律顧問啓事

嗣後如有侵害上開當事人權益者本律師當依法盡保障之責任此啓

事務所：漢口中山路興記里五號

律師張國權代表沙市邵福泰廣貨號經理邵禮堂結算漢埠往來賬項并聲明以後負責關係啓事

頃據上列當事人來所聲稱去歲十二月本號來漢結欠正太和經綸等十家貨洋壹千一百五十二元九角五分當已悉數付款予莊客蔡恒三分別清償乃本號昨次來漢進貨走調各往來始知莊客蔡恒三負人之託竟將前付清償各款侵占肥己損失本號信用實深駭異除請憑中證張經亭鄭如松于立甫胡靄臣等詳妥辭退蔡恒三莊客責任掉換圖章暨經理賬外所有前此結欠仍由本號再爲清償以全商信但以後蔡恒三如在外假借名義招謠除欠等情本號概不負責特請貴律師顧問代爲登報聲明等語經查核無異合代聲明於右

事務所漢口中山路興記里五號

上海新聞報漢口分館啓事

敝分館爲擴充營業增加銷路起見於本日起遷至本市『府東四路四十六號』（即三新街長樂大戲院對門）本報言論公正消息靈通經濟商情紀載詳捷文藝附刊尤爲精采社會人士公認本報全國銷數最多廣告效力最大之報敝分館力求提早到報特由飛快車聯運兩天到漢歡迎訂閱接登廣告

電話二二三六九號

訃不週

哀啓者先嚴丁公渭川痛於民國二十六年國歷三月二十日未時疾終正寢茲擇於國歷三月二十六日發引安葬不孝孤等遭大故罔知所措伏念先嚴生平交遊最廣孤等屬在輕年未盡詳悉里居又因時間倉猝訃不遍週謹此通報伏乞矜原

棘人 憲彝 憲圖 憲德 憲榮 憲武 憲威 泣血稽顙

李氏親族會議緊要啓事

啓者李慶慈公字松階於二十五年陰歷十月十五日逝世其家產已經身前處分有親筆文件可憑惟家中房約田契尚未據執掌人交出現正由親族會會議秉公處理在未解決以前關於漢口民族路一百四十五號○五號房屋油皮巷一號房屋小蔡家巷七十三號房屋二聖一巷二十號房屋熊家橫巷第六號八號十號等處房屋及漢陽南正街第八十號房屋鄉間張家寨田地房屋又榎姆陳姓周姓李姓各處莊田無論何人不得私擅設立買權典權抵押權及爲任何處分以免糾葛特此登報聲明卽希公鑒

李氏親族會會員 李特哉 李鏡仁 李鏡和 李鏡勳 傅子青 傅子壽 余傳賢 齊永泉 李鏡銓 李鏡寰 全啓

汪珠浦講授國文

（宗旨）以輔助升學供給服務社會引導研究國文之深造者爲宗旨。（組別）暫設甲乙丙丁四組。（程度）甲乙兩組皆凡高中大學生或公務人員，皆可補習，丙組適合初中，丁組適合小學程度。（資格）不限資格，凡有志向學者，皆可報名入校。（性別）不拘年齡，男女兼收。（教材）甲組采用昭明文選，左傳，古文辭類纂，文心雕龍，戰國策，陸宣公奏議，小倉山房尺牘，唐詩合解，花間集等書，乙組採用史記菁華，四書，六朝文絜，唐詩三百首，白香詞譜等書，丙丁兩組採用開明活葉所選經史子集中，文句淺顯美妙者，各（七十篇）合訂成册。（收費）甲組每月五元。乙組每月四元。丙丁組各一元五角。（時間）甲組下午七時至九時。乙組上午七時至九時。丙組下午五時至六時。丁組下午六時至七時。（名額）每組二十人。（地點）漢口華景街坤厚里三號

本報經理部啓事

本報刻因發行數量陡增，而所消耗之紙張油墨印工……等，又大非昔比，所受虧累實爲鉅大，茲自本月廿三日起，關於長期廣告價目，略爲增加，藉資彌補，卽希 各刊戶鑒諒爲荷！

社論

德奧關係之逆轉

德奧自去年七月十一日成立協定後，德方承認奧國主權之獨立，不復干涉其內部行政，奧政府稍得心理上之安慰，雙方感情，似已減除磨擦。然奧國國社黨之活動，表面雖以法令之高壓而停息，實際則與德方聲息相關，未嘗放棄其親德之運動，而公安部長司徒默之國社彩色極濃，其行爲舉措，常與總理舒斯尼格多背馳之處，以是暗鬥甚烈，影響於德奧之外交關係者極鉅。此次司徒默之突然免職，實不僅爲奧國內部之問題，抑且爲德奧交惡之噩耗，故其消息傳至柏林，使德方深致不滿，輿論界之批評聲浪，尤多反感，中歐局勢，難免不因此而又生波折也。

國之相交，雙方必有誠意而後能保持其正常關係，若全憑利害上之手段以勉強彌縫，則未有不弄巧反拙，欲親反疏者。德之於奧，始終未醒其合併之迷夢，去秋簽訂協定所作之聲明，與其謂爲尊重奧國領土，毋寧謂爲和緩意國感情，蓋德意隔膜，素在奧國問題，德向奧進，意則忌之，意向奧謀，德則怨之，忌怨相乘，暗潮未已，此德意接近途徑中之唯一障礙也。希特勒既爲別種企圖而欲與意攜手，不能不於奧國方面，明白表示無領土野心，以釋莫索里尼之疑慮，是爲手段，非有所改變其素策也。故德奧協定之效力，不能作過分之估評，不以誠意締結者，亦可以隨意廢棄，近代外交，大抵皆然，一切正義與榮譽之觀念，在所謂强國之間，鮮有存在，不足爲異耳。同時，奧總理舒斯尼格已爲實際之獨裁者，其幻想在恢復戰前奧匈帝國時代之光榮，對於外來之任何侵壓勢力，不甘忍受，故於德方以國社黨爲工具之吞併行爲，深爲痛惡，不惜嚴立法令，以資鎭壓，卽開罪於德，不少顧也。然舒斯尼格之所以能如此毅然獨行者，亦有所恃，一面在恃意國之同情，以求實力之援助，一面在恃大多數國民之心理，以復辟相號召，二者皆爲德方所不利，但亦末如之何也。現在舒斯尼格又自兼公安部長之職銜，以其實際工作委諸反國社黨最力之斯克伯，可見其反德態度，愈趨鮮明，恐德方未必能泰然安之而不籌對策耳。

德方果有對策，則其影響將不僅限於德奧國交，且將及於德意關係，其故有三：意自征服阿比西尼亞後，莫索里尼在海外殖民政策上，大感滿足，其對外之注意，已轉移於歐洲大陸，卽西歐之西班牙與中歐之奧匈兩國是也。其於西班牙，雖不斷供給物力人力，但國民軍師老無功，損失已鉅，原懸鵠的，似難達到；故其進取之目的物，又專注於奧匈，去冬齊亞諾之往來接洽，在奧匈均受熱烈歡迎，與此次奧國內部之變動，不無蛛絲馬跡之關係。近傳舒斯尼格「不久擬赴羅馬，與莫索里尼討論各項問題，尤其是意奧匈三國進一步之提攜問題」，此而果確，則德意關於奧匈問題之舊日衝突，不難再起，此其一。意自東非戰後，軍力及財力方面，已呈外强中乾之勢，對於孤立地位，頗感不安，故於英則遷就事實，簽訂地中海之紳士協定，於法亦若卽若離，不作正面之對立，最近半官機關之意大利日報，刊載關於意國外交政策之論文，有「以英法德意四大國共同合作爲基礎，恢復洛迦諾公約」，及「擁有殖民地之各國，應結成聯合陣線」等語，不啻向英法表示好感，仍有意於歐洲集體安全之追求，不願隨德國之後而孤行走險耳，此其二。德意提攜之促成，不過在一時利害相同，手段相若，絕無所謂中心需要，一到利害相反，或手段互異，同樣可以改途易轍，各行其是。換言之，英法對意之態度，如稍異其一年來之硬性作用，則莫索里尼之行動，未有不起相當之反應者。乃或謂德意集團「非爲愼重造成之麻石建築物，乃爲急促糊成之泥灰結合體」，似亦深知內幕之言也。況就事實觀之，德意之企圖，在多瑙河，在西班牙，及在巴爾幹各地，表面似洽，實際相衝，其最後之爆裂，勢所不免，此其三。由此三者而論，德奧關係之逆轉，卽爲德意反目之象徵，稍具國際常識者，當有同感也。

林主席昨過鄂赴粵
何成濬黃紹竑等均登艦恭迎
視察黨政機關並遊覽珞珈山
粵民張燈結彩歡迎情緒極盛

【漢市訊】國民政府林主席，因赴粵致祭黃花崗七十二烈士，特於二十日晨由京乘永綏軍艦啓節來漢，取道粵漢路車赴廣州，武漢各界聞訊，即熱烈準備歡迎，在武昌漢陽門及輪渡碼頭均高紮彩牌，上書「歡迎國民政府林主席」字樣，武漢三鎮昨日一律懸旗，所有歡迎人員，事前由省府祕書處發給歡迎符號，分特別歡迎證，普通歡迎證兩種，各機關長官及人民團體領袖約二千餘人，均於昨晨七時在武昌漢陽門列隊恭候歡迎，林主席係於九時乘永綏艦涖漢，江中軍艦均鳴砲致敬，由何成濬，黃紹竑，彭國鈞，陳泮嶺，王星拱登艦迎接，主席在艦向何主任垂詢鄂省剿匪情形甚詳，九時四十分離艦登陸，即赴湖北省黨部視察，接見武漢各黨部委員，並對工作人員訓示，十時赴省政府視察，並召全體職員訓話，勉以勤謹奉公，毋浪費光陰，十二時省府歡宴，午後三時半遊覽珞珈山，並參觀武漢大學，五時何成濬假武大招待所歡宴，六時半主席離山赴粵漢路武昌總站，乘專車南下，參軍長呂超，典禮局國際典禮股長李有楓，副官張忠，及湖南省政府駐京辦事處長席楚霖等隨行，路局派總務處副處長龐家瑛，沿途照料。

【中央社廣州二十二日電】粵當局及民衆，對林主席涖粵，極感興奮，歡迎情緒，瀰漫全市，主席行轅，已選定市府迎賓館，主席涖粵之日，全市機關團體學校，均張燈結彩懸旗三日。

【中央社廣州二十二日電】粵各界代表五十餘人，由香翰屏，余俊賢，鄧彥華率領，定二十三日晨七時專車赴韶關，恭迎林主席。

茲將昨日歡迎盛況詳錄如下：

主席抵埠盛況

歡迎官員雲集

昨日上午七時，武漢文武官員及人民團體領袖，各學校校長，在武昌漢陽門碼頭迎候主席涖鄂，達二千餘人，計到行營主任何成濬，參謀長楊揆一，總務處長曹振武，省政府主席黃紹竑及全體委員，省市黨部特派委員彭國鈞，陳泮嶺，平漢粵漢兩路黨部特派員劉文松，劉志平，及全體設計委員喻育之，范春陽，張以焜，武漢警備司令郭懺，參謀長金巨堂，武大校長王星拱，中華大學校長陳時，華中大學校長韋作民，警備旅長沈澄，憲兵團長王公遐，漢市長吳國楨，警察局長陳希曾，蔡孟堅，中央駐鄂各機關長官，武昌縣長楊適生，漢陽縣長陳志純，各中小學校長，漢商會主席黃文植，各人民團體代表，以及文官自荐任以上，武官自上校以上，一律穿着制服遵時前往恭候歡迎，警部派軍樂隊及儀區隊在碼頭戒備，省會交通，由憲警加崗布置，省會警察局車巡隊警旅馬隊梭巡街道，歡迎情形，甚爲隆重。

永綏兵艦抵埠

九時正，主席所乘之永綏軍艦，到達武昌江面，當在江心停泊，原泊該處之民權艦，當即升旗並鳴放禮炮二十一響致敬，何成濬，黃紹竑，彭國鈞，陳泮嶺，王星拱等，於九時十分，登艦迎迓，主席在會客室接見，向何等表示，登岸後即乘車赴湘，不擬在武漢耽擱，何氏以此時乘車啓節，通長沙時適在深夜，因請在武昌稍事休憩，待午後啓節，當承主席允許，並決定至省黨部，省政府視察，旋主席並向何氏詢問鄂省清剿殘匪情形甚詳。

主席離艦登陸

九時半，主席乘江漢關巡船峽光號離艦登陸，永綏艦全體官兵在甲板上列隊奏樂恭送，並鳴放禮炮，駐漢各國兵艦，亦均於此時鳴炮致敬，峽光輪在武昌漢陽門碼頭靠岸，主席當即登陸，一時鞭炮聲軍樂聲大作，歡迎人員，夾道肅立致敬，主席脫帽點首答禮，旋即乘車赴省黨部視察。

（上）林主席與鄂黨軍政長官留影
（下）林主席下永綏艦時攝影後面着軍服者爲參軍長呂超
本報攝影記者舒少南攝

視察黨政機關

視察鄂省黨部

林主席離艦到達武昌後，即率參軍長呂超，由中委何成濬，黃紹竑，陳泮嶺，陪同乘車赴湖北省黨部視察，王公遐担任前衛以押道車前行，省黨部特派委員彭國鈞，事前率全體設計委員，及工作人員，在省黨部大門列隊恭迎，主席涖臨省黨部後，在二樓會客室休息片刻，省市黨部全體設計委員入內覲見主席，各向主席行一鞠躬禮，次漢商會主席黃文植覲見主席，行三鞠躬禮，主席旋召集省黨部全體工作人員訓話，原詞云：

兄弟因爲赴粵致祭黃花崗七十二烈士，道經鄂省，得與諸同志見面，這是很欣慰的，所以趁這機會向各同志說幾句話，武昌爲首義之區，不知犧牲了多少先烈的頭顱，才獲得目前的光榮，所以武昌這個地方，在革命歷史上是很有意義的，地方自治爲民主政治的基礎，地方自治不能完成，憲政制度即無從確立，所以目前的重要工作即在遵照　總理遺敎推行地方自治，我們中國是以黨治國，所謂以黨治國，就是以黨的主義治國，政府與黨，雖然是兩個機構，主義與精神是一貫的，所以黨政應該絕對合作努力以求地方自治之實現，到農村去的一個口號，爲一般人民所重視，但是能夠到農村去的人却是很少，我們黨的同志，應該以身作則，到下層裏面去，把農工商領導起來，但各種事業向前邁進，使社會基礎，日增鞏固，同時還要注意鄉村中的優秀份子，設法吸引，使能通力合作推進自治，這才是黨員們目前應該負起的使命云云。次彭國鈞答詞略謂，今日得林主席指示黨務工作方針，同人今後決依此方針向前努力，武漢黨政軍各界近來事事統力合作，十分圓滿，今後當更致力於地方自治，並到民間去喚起民衆，以副主席厚望，武漢各黨部原擬盛大歡迎主席，並請主席留鄂數日，誠恐行程不克展緩，故甚表歉意，諒主席必能原宥云，林主席訓話畢，在省黨部留影數幅，於十時半赴省政府視察。

接見記者談話

主席昨在省黨部接見記者，承見告此次由京來漢沿途政躬健康，精神甚佳，並謂辛亥起義，曾躬親武漢革命戰役，十七年亦曾一度來鄂，此番舊地重遊，頗覺各項建設突飛猛進，深爲愉快，在粵祭黃花崗烈士後，是否仍由粵漢路轉湘鄂返京，抑赴桂一行，刻尚未定，主席語記者時，態度和藹可親，向記者道別時，頻呼勞步勞步，令人肅然起敬。

訓勉省府職員

十時半，主席涖臨湖北省政府，省府委員廳處長及全體職員八百餘人，在門首列隊恭迎，主席當在省府主席官邸，略事休息，並由黃紹竑介紹省府全體委員晉謁，十時五十分，主席在省府大禮堂召集省府全體職員訓話，歷時約三十分鐘，（原詞另錄）十二時，省府歡宴，由何成濬，彭國鈞，郭懺，鄭朝俊，陳泮嶺，曹振武，孟廣澎，賈士毅，周天放，吳國楨，楊揆一，盧鑄，丁炳權，蔡孟堅等廿餘人作陪，席間，主席對於鄂省政情，垂詢甚詳，宴罷即在省府主席官邸休憩，下午三時許，始赴珞珈山遊覽。

各位同志，今天本席因赴廣州祭七十二烈士，由粵漢路南下，道經此地，承各界同志，熱烈歡迎，實不敢當，武昌當辛亥革命時，爲本席舊遊之地，近年以來一切建設都在突飛猛進之中，如果走到街頭一望，便感覺完全改觀了，這是近年來努力建設之結果，今天看到這樣的道路齊整，市容清潔，實在非常愉快，尤其看到諸位一律穿着制服，在一個辦公廳裏，集合辦公，更感覺在整齊嚴肅之中，一種工作緊張的氣象，由此小節看來，就可知道諸位在黃主席領導之下努力職務，對於行政效能之增進，天天在講求之中，可以做一般人之表率，總理曾訓示我們，我們的工作要求其科學化，無論做甚麼事，都要有條理，如果有條理，就是很辛苦的工作，也不覺得辛苦，並且效率很大，現代的國家，一舉一動，都要合乎科學，　總理生平在工作中是最有條理的，這種教訓，我們應該時時刻刻遵着實行，現在各省實行合署辦公，其意義，就是在減省虛耗的時間，增加辦事的效率，本省合署辦公早已實行，諸位的工作一定很緊張，很辛苦，所以更希望，諸位實行　總理的遺敎，每日公餘之暇，利用實貴光陰，努力讀諸，古人云：「學而優則仕，仕而優則學」也就是這個意思，本來學問是無止境的，現在世界科學及各種政治哲學，日新月異，無日不在猛進之中，諸位在工作之餘，如果細加研究，不但增長智識，就是精神上亦得到修養，在社會上做一般人民之表率，在家庭中爲子弟家之領導，這幾年來，大家辦俱樂部，這當然也是在工作辛勞之餘應有的調劑，但是如果能夠在此種娛樂時間，補讀未讀之書，這是比其他的娛樂更爲有益，精神培養好了，智，識增加了，然後國家有事，方可担負起來，這是今天在行色匆匆中所要貢獻給諸位的幾句話。

參觀武漢大學

武漢大學爲華中最高學府，林主席決定至該校參觀後，該校校長王星拱，即趕辦歡迎林主席紙布標語分懸於該校大門前，及交通要道，下午一時至五時，并停課半日以便全體師生恭迎林主席，受訓學生一百八十名則由教官唐是全率領站隊迎候，其餘各生亦散立各處，瞻仰主席風采，警備旅，憲兵團，省會警察局，亦各派軍警於省府至珞珈山，沿途愼密戒備，林主席至省府，出席黃主席歡宴，并稍作午睡後，即於下午三時由省府出發，何主任，黃主席，郭司令，彭陳兩特派委員，鄭院長，金參謀長，曹振武等皆隨行，經中正路，平閱路，大東門，洪山，到珞珈山，三時二十五分到達武大門前，該校校長王星拱已率領各院長教授恭立門前迎候，林主席下車後，即與該校教職員頷首致謝，當由王校長陪導林主席，及何主任黃主席郭司令等至會議廳休息，并引導該校各院長，各系主任，晉謁主席致敬，林主席休息二十分鐘，并略用茶點，後即參觀該校重要建設，仍由王校長陪導，先至該校圖書館一樓二樓經史各部皆爲詳細參觀，參觀畢，林主席仍偕同何主任，黃主席，郭司令，彭陳兩特派委員等，至圖書館門前共攝一影，以留紀念，隨即至該校洪字齋，元字齋，與生宿舍參觀，并入各生臥室及衛生室巡視，各生紛請林主席賜予題字，林主席當於學生日記本或書籍上題賜「門奮」勉各生，題畢并至物理實驗室，五十二號教室，普通化學試驗室等處參觀，四時二十五分，到武大招待所休息，王星拱并檢呈該校組織校景全圖一份，及圖書館目錄各二冊，奉呈主席，五時半行營何主任，假武大招待所設席歡宴林主席，并邀黃主席，郭司令，彭陳兩特派委員，鄭院長，金參謀長，武漢分校劉主任，省會警察局長蔡孟堅，及武大校長王星拱等作陪，六時十五分宴畢，即由珞珈山啓程至賓陽門車站。

當晚專車赴粵

六時十五分，林主席乘一零號汽車離珞珈山武漢大學招待所，何主任，黃主席，彭陳兩特派委員，郭司令及劉紹先，周天放，曹振武，王星拱等均乘車隨行，車行前後，由憲兵第七團派憲兵分乘卡車二輛，分行前後壓道，隨行警衛，於六時四十五分到達武昌賓陽門，粵漢路總站，計自珞珈山至賓陽門，經過沿途各馬路時，均由憲兵，武漢警備旅，儀區隊，省會警察局警察大隊，嚴密警衛兩旁，男女老幼市民均於商店住宅內爭覩主席丰采，林主席到達賓陽門後，即於樂聲悠揚爆砲聲中下車步行站台，參軍長呂超隨行登粵漢路所備專車，何主任，黃主席，郭司令，彭陳兩特派委員，憲兵團王團長，王校長星拱等，亦相繼登車敬候，旋即下車，省市黨部設計委員，平漢粵漢保安特別黨部委員，及全體工作人員，武漢文武官員，文官自荐任以上，武官上校以上及憲兵第七團，警備旅，省會警察局，粵漢路警察署等軍警隊伍，鄉政訓練所全體學員，省府，警旅，省會警察局三樂隊，均於先半小時齊集車站，分班排隊熱烈歡送，七時專車開行，林主席即於樂聲悠揚，文武官員，一致敬禮，萬衆歡呼聲中離鄂，預計途程二十三日晨八時專車可抵長沙，并不停留，逕開廣州。（以上各稿係由中央，華中，導華，光明合發）

吳鐵城在京謁蔣
張羣錢大鈞長滬呼聲最高
滬各團體電中央挽留吳氏

【本報南京二十二日電】將調主粵之吳鐵城，養（二十二日）晨抵京謁蔣委員長，請示粵政方針，吳調粵明令，明日院會可通過發表，滬市長缺，以張羣錢大鈞魏道明呼聲爲最高。

【本報廣州二十二日電】粵省府委員聞吳鐵城調主粵訊，今晨特開談話會，決即電促早日南下，各界亦擬電京歡迎。

【中央社南京二十二日電】吳鐵城二十二日晨由滬抵京，分別晉謁蔣院長汪主席報告滬市政並有所請示，下午五時半車返滬。

【中央社上海二十二日電】滬市黨部二十二日電中政會，暨行政院云，上海市長吳鐵城先生任職六年，政績昭然，丁艱危之時會，見肆應之長才，用能黨政合作，上下一心，建設具進步之觀，輿論有謳歌之美，忽聞中央有調離上海，易主粵政之說，在中央量才授職，自有權衡，在地方爲政得人，雖安緘默，尚祈仍予留任，以副民望，無任盼感之至。

【中央社上海二十二日電】滬市教育會市農會，一二兩特區市民聯合會，市總工會，以吳鐵城長滬以來，積極推進市政，市民愛戴，中外稱頌，茲聞將調粵政，二十二日特分電中政會及行政院懇切挽留。

【中央社上海廿二日電】市商會廿二日電行政院，挽留吳鐵城，又張羣廿二日夜十一時車赴滬。

蔣昨召見衛立煌等
聞對衛陳湯等備致嘉慰
蘭州大安各界歡迎孔師
甘民盼新省府早日成立

【中央社南京二十二日電】衛立煌，陳繼承，湯恩伯，二十二日先後赴軍校官邸謁蔣委員長，當在官邸午餐，并有閻主席陳儀等在座，聞蔣委員長對衛陳湯備致慰勉。

【本報南京二十二日電】何應欽今午宴湯恩伯，陳繼承，李默庵等，并商談陝綏防務。

【本報西安二十二日電】甘省政目前陷完全停頓狀態，各廳處及所屬機關均靜待移交，一部分人員已東返，甘人士渴望新省府早日成立，五十一軍部各處及百十四師一部，昨晨全數離蘭，軍部參謀長劉忠幹等高級人員乘歐亞機飛陝，謁于學忠報告，即轉蚌埠，佈置一切。

【中央社蘭州二十二日電】蘭垣自二十二日晨起，舉行全市戶口總清查，預定三日完竣，事變時設立之城防司令部，因孔師接防竣事，已撤銷，入夜城垣完全解嚴，人心轉安。

【中央社蘭州廿二日電】蘭垣各界於廿二日舉行擴大紀念週後，續開大會，歡迎新接防之孔令恂師長，到政商學民衆三千餘人，各界對孔佈置城關防務之報告與決心，使武力與民衆打成一片之表示，甚表滿意，蘭垣與省外交通，完全恢復，物價亦降至平時狀態，惟河西及隴東各縣災情，日趨慘重，頗爲可慮耳。

【中央社南京二十二日電】甘財政廳長陳端，前由蘭飛滬接洽借款，并謁財政部長孔祥熙，請示要公，事畢於二十二日晨由滬抵京，當往財政部訪魯佩璋，李儻，高秉坊等有所商談，據陳稱，甘向中央及中國農民兩行，以中央協款，抵借六十萬元事，商洽就緒，惟甘所負担之中央軍費，尚須請示解決辦法云，并聞陳在京尚有數日勾留，或須俟新甘主席人選發表後，再返蘭。

【中央社北平二十二日電】熊斌自綏返平後，原定二十二日返京，因應宋哲元二十二日晚間歡宴，改二十三日成行。

吉林義軍大刀殺敵
手斬匪軍卅一名

【本報南京二十二日電】吉林義軍大林子，在宋堡子一帶利用大刀，施以圍衛，勇猛殺敵，手斬匪軍三十一名，肉搏追蹤達三十餘里，大勝而回。

曾以鼎定下月返京

【中央社福州廿二日電】曾以鼎昨抵馬江後來省，定廿八日率永績等八艦赴三都，下月五日北上返京。

孔祥熙昨晚晉京
出國手續業已辦妥
王正廷定下月赴美

【本報南京廿二日電】孔祥熙今晚由滬來京，出國手續，業已辦妥，貝淞蓀等將同行。贈英皇禮品除湘繡外并在平選購上等國產禮物多種。

【本報上海廿二日電】孔祥熙出國後，財政部長由蔣委員長兼代，行政院副院長由外交部長王寵惠兼代，中央銀行總裁，將由宋子文或曾養甫暫代。

【本報南京二十二日電】奉命參加英皇加冕典禮副使陳紹寬，定二十四日赴滬，部署行裝，並向海軍駐滬人員訓話，出國手續已由外部辦理中，陳准四月二日隨專使孔祥熙同輪啓程，在陳出國期內，海軍部務由次長陳季良代行。

【本報上海二十二日電】中央銀行將改準備銀行，候立法院通過組織法後即改組。

【中央社上海二十二日電】王正廷二十二日晨抵滬，王決下月底之前出國赴任，惟尚有各種手續，日內須再度入京接洽。

黃慕松治喪費
粵省府先撥二萬元
中執會電唁黃家屬

【中央社廣州廿二日電】粵省府廿二日舉行聯合紀念週，余漢謀報告黃主席生平及病狀經過，聲淚俱下。並稱省府已決先撥治喪費二萬元，黃主席子女學費，由公費支給，至大學畢業爲止，家用照原俸開支。

【中央社南京廿二日電】中央執行委員會廿二日電唁黃慕松家屬云，廣州黃委員慕松家屬禮鑒，噩耗飛來，驚悉慕松先生遽歸仙逝，曷勝痛悼，查數[illegible]以來，躬赴邊疆，宣示德[illegible]，綏主省政，丕展新猷，中央正資倚畀，猝聞凶音，悵[illegible]無極，尚希順變節哀，[illegible]襄事，專此電唁，並問孝[illegible]，中央執行委員會養（廿二日）印。

【中央社廣州廿二日電】黃主席治喪會二十二日接于右任，宋子文，鄒魯等唁電。

【中央社廣州廿二日電】粵省黨部，高法院，審計處，海關監督公署，防空會防護團等機關人員數百人，二十二日致祭黃主席慕松。

【中央社南京廿二日電】居院長正廿二日電黃慕松治喪處，驚悉慕松主席逝世，南天棟折，嶺表榱崩，凡我同人，罔不哀悼，特電馳唁，並希代慰家屬。

【中央社南京二十二日電】教育部長王世杰廿二日電唁黃慕松家屬，略云，慕松先生盡瘁黨國，猝聞逝世，不勝悲悼，務請節哀順變，以慰幽靈，特電馳唁。

【中央社北平廿二日電】宋哲元廿二日電黃慕松家屬弔唁。

衛生署長
傳將易人

【本報上海廿二日電】衛生署長，將由陸軍總醫院院長謝健充任。

【中央社南京廿二日電】衛生署近以海南島發現鼠疫，亟有調查防治必要，特派技正兼經濟委員會衛生實驗處寄生蟲學系主任姚永政偕同專員關度雅，及技術員二人前往，聞姚等一二日內即啓程。

熱振代表昨抵滬
溝通中央與西藏間政情
并應五大學聘担任講學

【中央社南京二十二日電】蒙藏委員會，以西藏熱振呼圖克圖代表西丹加索，廿二日抵滬，二十三日將來京，已準備歡迎招待，據悉西丹此來，除爲溝通中央與西藏間之政情外，并受中央北京武漢等五大學之聘，担任講學，按西丹幼年求學西藏，精研藏文藏語藏經，爲國內著名藏文學者。

【中央社上海二十二日電】中央黨部敎部，聘西藏虎西（即博士之意）西丹加索，來京講學，經印乘英輪沙丹拿號二十二日晚抵滬，中央黨部派李永新敎部派王偉蒙藏會派孔慶宗來滬歡迎，定二十三日晉京，聞安欽呼圖克圖亦同輪來。

喜多續訪田代
商華北對策
喜謂我國力增強已不可侮
田代等軍人派仍主張硬幹
喜昨晚赴濟訪韓

【本報北平二十二日電】日方確息，喜多此次謁田代主要任務，爲商討改變冀東察北，開發冀察經濟及走私等問題之方策，聞結果不佳，因關東華北兩軍，意見現已一致，對上述數題，尤其對冀東及察北態度，均強硬，仍主照原定計劃進行，喜多則因謁我當局經過頗佳，此來擬將關東華北兩軍與外交方面之意見，調和折衷，詎田代等根據日前武官會議，決定方針，仍主硬幹。

【本報天津廿二日電】喜多今（廿二日）晨續晤田代商談對華北問題，田代昨曾召集橋本，大木，和知，淺井，塚田等高級幹部幕僚於官邸內，聽取喜多說明自京北來歷訪各當局經過，及對我政局外交形勢觀感，嗣由橋本說明十六十七日華北各武官集津會議結果，開始交換意見，迄下午六時始畢，田代即於官邸設宴招待，同時被邀者尚有海軍少將下村，駐偽滿海軍司令官鈴木大佐等，喜多定今晚與下村相偕赴濟青訪韓沈，一觀該方形勢，二十五日前同返滬，昨日田代喜多間之會議，微聞喜多此次晉京觀光結果，確認我國力增強已不可侮，勸田代及和知等華北少壯軍人派改變對華北外交方針，勿過結惡感，致影響一般經濟提攜等外交，喜多過汴訪商震，對鄭州特務機關一案會有洽商，頃該案藏至現今業告解決，又津軍部少數少壯派幕僚，猶不以喜多所持改變對華北外交方針爲然，軍部將於近期內特派田[illegible]自東京請示方針後，爲通盤籌議。

【中央社天津廿二日電】日使館武官喜多誠一，廿二日續晤田代橋本等，有所商談，廿二日午並應田代歡宴，喜多預定廿二日夜十一時搭津浦車赴濟，轉青島返滬。

【中央社北平廿二日電】河邊今并應田代邀，於廿二日晨十時赴津晉謁，商洽要公。

皇室復辟已無可能 奧將拉攏捷匈兩國

德奧關係緊張報紙互相攻擊

奧撲罷免親德派閣員法報表示欽佩

【哈瓦斯社倫敦廿二日電】晨郵報載稱，奧政府將親德派閣員公安部長司徒默罷免後，對該國國社黨員，自當嚴厲對待，奧國前對多瑙河流域各國合作計劃，原甚冷淡，但自最近數月以來，舒斯尼格總理，業已明瞭哈浦斯堡皇室目前確無實行復辟可能，該國苟欲保障獨立，勢非獲得新友邦不可，因此一般人以爲該國殆已準備與捷克暨匈牙利兩國合作云。

【哈瓦斯社巴黎二十一日電】德奧兩國關係之緊張，可於雙方報紙之論戰見之，關於此層，此間各報，業加以注意，其中右派「人民之友報」載稱，「德國各報對于奧國，突然加以抨擊，此乃一種口實，俾德國外交部諷示奧國內閣總理舒斯尼格，該國政策之演進，極爲德國所不滿，此在舒斯尼格，似並不爲所動，該國公安部長司徒默（親德派）昨已罷免，足見舒斯尼格堅欲保持該國之獨立，雖明知此舉足以危及生命，亦所不顧誠足欽佩」。

公安部長司徒默被免職 原因係司氏偏袒國社黨

【哈瓦斯社維也納廿五日電】官方頃發表公報稱，政府前於國內政局緊張之時，組織委員會，以司徒默爲主席，擬訂各項特殊法律，以爲防止共產主義與國社主義之計，最近司徒默要求取銷國社主義之各項法律，以致引起極大困難，此即將渠免職之原因 今後該委員會仍當賡續工作，以職業團體制度爲基礎之現行憲法，亦當奉行如前云云，此外負責方面宣稱，司徒默乃係內閣親德派代表，該派人士，近曾企圖組成各種文化團體，鼓吹泛日爾曼主義，但舒斯尼格總理，則對於此種活動，採取否定態度，以故親德派遂陷於進退維谷之地位，加之林資城天主教派人民報，因反對親德派之故，致被司徒默勒令休刊，共歷五次之多，一般人士，因德國各報，近方攻擊奧國，而司徒默反採取此項決定，頗有煩言，凡此種種，均司徒默去職之原因也。

墨索里尼突然提前返國 法報認爲與奧政局有關

【哈瓦斯社羅馬廿二日電】墨索里尼不待本國海軍在里比亞海面演習完畢，突於二十一日晚自特里波里港，乘波拉號艦返國，計程廿三日在南部格埃達港登陸，然後乘汽車返羅馬，外傳首相此舉，乃因歐洲時局在過去數日內，迭有發展所致，此間官場人士，頃加以否認，并謂里比亞沙漠地帶，現正風沙蔽日，首相未能依照原定計劃，乘機前往加達姆水草地視察，故提早返國，并無他故，一般以爲明爲法西斯黨軍成立紀念，首相當於本日趕回主持典禮云。

【哈瓦斯社倫敦二十二日電】每日電訊報載稱，墨索里尼現擬不待該國海軍在北非里比亞海面演習完畢，而提早返國，俾與國內陸軍領袖，討論西班牙戰事局勢，每日民聲報亦稱，義相決定提前返國，必與西班牙戰事局勢有關。

【哈瓦斯社巴黎廿二日電】關於義相突然返國事，巴黎午報加以評論，謂其主因端在與奧政局演進，顯示該國不願仰賴義德，以維持安全之結果云

【路透社特里波里廿一日電】墨索里尼巡視里比亞之舉，已於今日告畢，現已登巡洋艦波拉號，將隨同其他軍艦參加西西里與特里波里間海峽中之海軍之操練。

日貴院議員提議 發展對華文化事業

除庚子賠款外主動用特別金 但文化基金已移作對華投資

【中央社東京二十二日電】日貴族院二十二日開會，江口定條對于日對華文化事業，要求除庚子賠款外，政府更應自國庫中動用特別款項，俾使日對華文化事業，得自純粹專門學術之研究，擴展至中國實際情形之研究，并改善設備，以吸收中國留日學生，江口復要求組織特別委員會，直接歸政府管轄，以促進對華之文化活動，外務省對華文化事業部長岡田答稱，江口君所表示之意見，將視爲有益之參考，希望將來藉新法律之力，付諸實施，日本對華文化事業基金，泰半來自償還之庚子賠款，其本息之總額往昔約爲七千萬元，現已清付四千三百萬元，按日本法律之限制，該款僅以國內公債及存款之形式，由大藏省存儲，而祗將其利息作爲對華文化活動之用，最近議會通過修改該法律，規定將該基金自四月一日起作爲購買中國國家公債，投資鐵路鑛業，以及華北其他事業之用，故所謂文化基金，業已移作別種用途，其目標已超越文化範圍矣，觀於此種修改，與邇來在華北集中日本經濟活動之說，以及日本財長還遲在華北投資一舉，互有關連，故極爲重要云。

日首相擬於下月 赴興津訪西園寺

報告議會經過及內閣政策 議會閉幕後政友會將改組

【同盟社東京二十二日電】林首相於組閣後，即參拜伊勢大廟奉告就任，現特議會閉幕後，於四月上旬將再西下，參拜橿原熱田兩神宮及桃山皇陵，歸途至興津坐漁莊訪問西園寺公，報告議會經過與林內閣今後政策之大綱，並聽取老公之意見。

【同盟社東京二十二日電】政友會於議會閉幕時，改選黨幹部，整飭新陣容，以對應時局，且在此機會，黨內之所謂革新派與幹部派，引起相當之抗爭，緣革新派爲牽制鳩山一派靜定黨內之不幸，主張此際增加總務顧問人數，與各地方團體緊密聯絡，將現在之六名增至十名至十一名，候補幹事長則推舉金光庸夫，堀切善兵衛，加藤條四郎，砂田重政，松野鶴華，田邊七六等諸氏，當內最公正之金光堀切兩氏，謂係適材適所，故以金光氏爲最有力之候補者。

海參崴日商船組 蘇聯禁其營業

日外務省憤憤不滿 召總領回國商對策

【同盟社東京廿二日電】外務省廿一日接到公式報告，蘇聯遠東部長考席洛夫斯基對日本駐蘇外交機關通告，謂蘇聯政府今年不准海參崴日本商船組實行營業，關於抵海參崴港日本船之事務，由蘇聯海洋總代理店辦理，日本各船公司得派代表一人，及其秘書，來海參崴，與蘇聯代理店接洽諸事，外務省當局因蘇聯壓迫日僑情形，日愈激烈，决命駐海參崴總領杉下，趕急回國商議善後。

巴力斯坦 仍未平靜

阿英軍隊又起衝突

【海通社耶路撒冷廿二日電】據報紙所載，在巴力斯坦之英國高級官員，英政府已界以全權，處理一切事宜，如用預定計劃仍不能恢復秩序時，該官員有隨時宣佈戒嚴之權，據云，星期日又有嚴重情事發生，英警一分隊爲阿拉伯司令蒂克之軍隊所襲擊，結果一阿剌伯人重傷，二人被捕。

國府昨紀念週

【中央社南京廿二日電】國府廿二日晨十時舉行紀念週，到張繼，王伯羣，陳紹寬，魏懷等，暨國府及各院部會職員共約五百餘人，由張繼主席領導行禮後，并即席講「歐亞文化交通路線變遷的研究」至十時四十分詞畢散會。

巴潤森昨謁梅樂和 報告浪人行兇案

請當局予關員以保障

【本報上海廿二日電】滬海關稅務司巴潤森晨謁梅樂和，報告日人走私銅元行兇，並遞書面報告，請當局予關員以保障。

津海關加緊查緝私貨

【本報上海廿二日電】滬走私浪人密謀再造兇案，海關決嚴厲應付。

【本報天津廿二日電】津海關對檢查各商號私貨，協同商會辦理事，已予拒絕，海關爲求事前消息嚴密，認緝私無此前例，又海關現擬一，在津子牙河，截堵私貨外輪，二，組市內巡緝隊，擇可疑商號搜查，辦理時協同警察，惟均在晝間執行，以免各商家惶駭，三，各河道緝巡不分晝夜執行，截堵各河私貨外運。

【中央社天津二十二日電】津海關加緊在市區緝私後，此間各綢緞商店，均表示願將走私貨物，遵章補稅，此事已由津海關與市商會商定辦理。

關員宣言原文

【上海航訊】江海關緝私人員，鑒於浪人走私猖獗，特於二十一日舉行會議，商討救濟辦法，並發表宣言云：

近一年來在上海的日本碼頭，關員爲走私事件，與日本浪人衝突，不下十餘次，在這十餘次衝突的場合，我們有的被打得頭破血流，有的被毆斷手指，現在竟鬧得一天厲害一天，差不多海關人員已不能在日本碼頭執行職務了，好比這一月來所發生的幾次事件，有兩三次已經被海關緝得的走私銅元，竟爲日本領館的人員在碼頭上强行領去，有一次，少數關員爲多數浪人包圍，失掉行動自由，有一次，有一位稅警連同緝獲的私貨，竟爲浪人以綁票的方式，綁架至巡捕房，而由日領館將私貨取走，我們現在已經感覺到上海的日本碼頭不是中國領土了，自去年四月起，海關爲加强管理外洋進口貨物效率起見，實施碼頭棧房管理新制度，英美各國商人以及碼頭公司均誠意接受海關辦法，先後實行，此種新制度，與職業走私者，自予以重大打擊，乃日本商人及各領袖公司藉口無根據的理由，抗不受命，於是海關年費數十萬行政費之新制度竟爲之破壞無餘，而一無所得，

我們誠然覺得中日兩國有經濟提攜之必要，但我們相信經濟提攜的前提，必須日本人士能尊重中華民國的主權完整，我們希望我們的工商界以及社會人士，不要忘記這些天天在浪人鐵尺短挺下困鬥的關員們，而對此次由日本來華的經濟考察團，給以正式的忠告，我們更希望此次來的兒玉謙次先生及其同伴能於乘船返國行經匯山碼頭時，對該碼頭日本浪人橫行無忌的行爲一詢眞相，同時並將用蔣委員長所引用的東方格言『己所不欲，勿施於人』，敬致兒玉謙次先生及其一行人員。

如果日本肯顧全國際信義，接納我們的忠告，自動處置這些浪人們有組織的行爲，我們對於中日兩國以平等互惠爲原則的經濟提攜，自無異議，否則我們爲了保護國家的主權，爲了保護財政命脈和國民經濟的稅收，我們對這無恥的走私，只有給以迎頭的痛擊，我們願意犧牲，我們願意走上緝私前線作殊死戰，但我們不能這樣赤手空拳的奮鬥，我們希望政府把我們武裝起來。這是整個民族的問題，盼望全國各界人士對我們的願望及要求給以熱烈的援助，謹此宣言。

駐綏國軍官佐 舉行聯歡

【本報集寗廿一日電】傳作義派參謀長張濯清及團長等高級軍官八人，廿日晨由綏垣來平地泉，與十三軍官佐聯歡，並參觀各部隊，張等午應十三軍王萬齡師長歡宴，晚回宴駐平各長官，廿一日參觀王萬齡部後，即去豐鎮，王仲廉師長昨已來電歡迎。

兒玉訪孔等 作返國前晤談

日報認爲兒玉此行一無所獲 對冀東察北等問題主不放鬆

【本報上海廿二日電】兒玉今晨訪財政部長孔祥熙，作返國前晤談。

【本報上海廿二日電】日報認爲日經濟考察團來華，一無所獲，日不顧撤銷冀東僞組織與放棄察北，華北政治可調整，但又不願與走私併爲一談，際此吾方力主政治經濟有關聯之時，日知經濟提攜不可能，祗得維持現狀。

【中央社上海二十二日電】兒玉二十二日晨十一時赴中央銀行訪財政部長孔祥熙，至午辭出。

【中央社上海二十二日電】周作民，吳蘊齋二十二日午後訪兒玉晤談，晚莊司飯尾爲津歡宴許世英，又堀新及石田禮助兩人，廿二日赴南轉平津考察。

韓復榘代表 抵平晤宋哲元

宋昨赴南苑檢閱所部

【本報北平廿二日電】宋哲元偕秦德純今晨在龍泉寺，檢閱全市保安隊并訓話。

【中央社北平廿二日電】韓復榘派高等顧問王芳庭，於廿二日十一時由濟來平，下午赴武衣庫謁宋哲元，有所商洽，王在平稍留，即返濟復命。

【中央社北平二十二日電】宋哲元二十二日晨七時，偕秦德純馮治安等赴南苑，視察所部訓練情形，當午即返城。

【中央社張家口二十二日電】察省府秘書長郭天民，二十二日午後五時，假察省大飯店，招待報界，席間郭氏闡明報界與政府共同之使命甚詳。

【中央社北平二十二日電】秦德純，馮治安，二十二日晚六時在市府聯名歡宴蒙旗宣化使章嘉呼圖克圖。

冀察桂省 所得稅事

楊天受定今北返 黃鍾岳兼任委員

【中央社南京廿二日電】冀察所得稅委員楊天受，此次來京接洽開征冀察平津所得稅事，結果圓滿，定廿三日北返設處着手征稅。

【中央社南京廿二日電】桂所得稅委員原由區兆榮兼，現區以粵所得稅事務紛繁，請辭兼職，財政部已照准，遺缺派桂財政廳長黃鍾岳繼。

鄭滬兩案 繼續交涉中

【本報南京二十二日電】外交界息：外部對鄭案及滬義水兵案，正分向日義兩國政府繼續交涉中。

孫蔚如等 補行宣誓禮

顧主任代表中央致訓 陝北同鄉請開放糧食

【中央社西安廿二日電】陝省府廿二日在新建大樓，舉行總理紀念週，暨各委員暨就職典禮，出席者孫蔚如，彭昭賢，杜斌丞，續式甫，周伯敏，楊毓楨，及監誓委員顧祝同，暨來賓等約三百餘人，由顧領導行禮後，即舉行宣誓，嗣由顧致訓，孫答詞後禮成，雷寶華王典章因病緩期宣誓，孫等廿二日通電全國，報告就職。

【本報西安二十二日電】陝北同鄉會昨午召開全體會，討論呼籲救濟陝北災荒問題，決議呈請省府函晉省府，開放糧食，俾食糧能由晉輸至陝北，並對陝北政治教育等問題，有所討論，向省府建議施行。

中央紀念週 汪報告赴并綏經過

晉綏當局均有守土抗戰決心 中國急須努力完成經濟建設

【中央社南京二十二日電】中央二十二日晨九時舉行第六十八次紀念週，到中央委員汪兆銘，葉楚傖，居正，何應欽，馬超俊，王龍惠，蔣作賓，王伯羣，王用賓，劉紀文，陳璧君，洪蘭友，周啓剛，王懋功，陳紹寬，李宗黃，吳忠信，洪陸東，邵華，狄膺，王子壯，谷正鼎，徐恩曾等及全體工作人員共約七百餘，由汪主席，行禮後並即席報告，原詞如下：

各位同志，兄弟承中央推派赴綏遠致祭陣亡將士，十三日下午飛抵太原，十五日上午偕閻百川同志飛赴歸綏，參加追悼大會，十六日參加閱兵典禮，十七日參加綏境蒙古政務委員會，十八日飛回太原，十八日飛回首都，在這短期間，觀感所得，不會多的，今日只能敍述一些印象，

第一晉綏軍政當局，都能深切認識中央救亡圖存之方針，而同心一德切實奉行，第二晉綏各界人民都能了解精誠團結共赴國難之意義，擁護中央，協助地方當局，熱烈的從事工作，關於民衆訓練，尤其認眞，這次閱兵典禮中，表示出萬衆一心之趨向，而普通人民受軍事訓練，亦極踴躍，有此纔受訓月餘，在分列式中，已表現優良的成績，第三軍政各界抱着守土抗戰的決心，堅定不搖，而又不自滿足，沒有一點的驕傲，也沒有一點的輕忽，平時深維全國一體痛癢相關之義，以忍耐的精神，從事準備，一旦有事，則站在國防最前線，決不退後一步，第四綏境蒙古王公及蒙古同胞，也都能深明大義，團結一致，以期禦侮，漢蒙之間，畛域不分，政務教育等項，都有顯著的進步，以上都是極可欣慰的，

惟綏省地曠人稀，地方財政，及社會經濟，這却是極可憂慮的，盼望大家時時刻刻想着，站在國防最前線之同胞，從經濟建設加倍努力，務使民力增進，則國防的力量，也因而增進。

說到這裏，兄弟想將在晉綏和同志交換意見的，大概再敍述一下，中國今日若要救亡圖存，惟有努力於增進民力，以增進國力，這是無可疑的，固然我們當積累的時候，並沒忘記了犧牲，需要犧牲之時，我們必然將所有積累用於犧牲，以蘄犧牲影響之擴大，然在積累之時間，則我們惟有盡其全力，以期積累之增進，

有些人說，今日積累已來不及了，因爲我們產業經濟樣樣落後，即使如何積累，也不能與先進的國家競爭，那麼即使積累也無補於危亡，這些說話，我們實在不能說是沒有理由，但是這種悲觀是徒然的，我們若要救亡圖存，必須拋棄了「來不及了」的思想，而本着 總理「迎頭趕上」之精神，猛力從事所謂「迎頭趕上」含義之深，固不是兄弟所能妄加揣測，但是就顯而淺者着想，我們若是循着人家走過的路線，那麼自然無論如何，也趕不上，

例如經濟建設，若是循着資本主義之路以前進，或是循着共產主義以前進，或是循着法西斯主義之路以前進，那麼無論如何總會落在後頭，反之現在世界無論那一種主義，經過一番試驗之後，無不發見了缺點，而加以修正，蘇俄若沒有新經濟政策，以及兩次五年經濟計劃，決不會有今日經濟建設之成功，所以有人說，蘇俄今日的現狀，共產主義失敗了，經濟建設却成功了，又如資本主義的國家，也正在向修正缺點努力從事，無論那一種經濟制度，都努力於使之成爲合理化社會化，這在英美各國的經濟建設，隨時隨地可以見到，而這種趨勢， 總理於數十年前已看透了，民生主義已對於中國之經濟建設，指出了一條大路了，這條大路，正是今日世界各國之共同趨向，所謂「迎頭趕上」，其意義或即在于此，換句話說，中國今日之經濟建設，如果循着他人已走之路以前進，那就是「來不及了」，如果綜合各種學說，以及各國之實際經驗，捨短取長，確定方針，以向前進，那纔是「迎頭趕上」了。

不過我們必須注意若要做到「迎頭趕上」，則經濟建設，不可零零碎碎，而要有整個的計劃，不可枝枝節節，而要從大處着想，這樣方纔做得到「迎頭趕上」，不然我們只管「迎頭」，只管不能「趕上」，即使國家閑暇，也是白費了光陰，何況現在國家危急存亡，至於如此，眞個的時不我待呢。

還有幾句話，兄弟在晉綏時，同志對於中央根絕赤禍的政策，極爲注意，多所垂詢，兄弟答復的話，曾在報上發表了一些了，共產黨人如果不接受三中全會的決議，那麼只有趨於消滅，如其接受，則自新之路並沒斷絕，不過所謂接受，是要誠意的接受，例如階級鬥爭之說，足以拆散整個民族的團結，是絕對不能容許的，然而若表面的放棄了階級鬥爭的宣傳，而實際則混入民衆裏頭，以行其分化的作用，而促成整個民族的團結之崩潰，那不是誠意接受三中全會的決議，而是改變策略，從中取事，其爲禍較之明明白白爲階級鬥爭之宣傳，還要可惡，

我們鑒於以前的種種痛苦經驗，不能不喚起民衆的注意，用十分嚴正的態度來監視著，始能加以防止，而根本的積極的防止方法，仍爲經濟建設之進行，因爲經濟建設，如果進行，則人民痛苦得以解除，生產增進，分配合理，消費之力亦以加强，人民眼前擺着一條生路，可以掉臂遊行，則自然沒有挺而走險之患，野心之徒，雖欲倡亂，亦苦於無所憑藉了。

以上所說，可以證明安內攘外是一件事，不是兩件事，即專就攘外而論，平時積累與最後犧牲，也是一件事，不是兩件事，我們同志處這國家存亡危急之時，惟有認定了這個方向，竭其心力以向前進，繼之以死再無他說，這就是此次兄弟在晉綏和同志交換意見的大概，完了。

美總統羅斯福 將遊遠東

【本報北平廿二日電】外交界息，美大總統羅斯福因菲律賓總統奎松夫婦訪美，擬本年八月間赴菲一行，過滬將稍留，訪晤我當局，屆時新任美大使詹森將赴滬迎候。又美軍司令馬斯頓，定下月二日到平就職並檢閱美軍

財部審核 地方預算

情況較去年有進步

【本報南京二十二日電】二十五年度各省市地方預算，豫，甘，察，鄂，蘇，皖，閩，浙，湘，贛，陝，粵，魯，川，黔，青，寗，津，京，滬，青，平，威等二十三省市，已送財部審核，縣地方預算送部審核者共（一三一五）縣，較去年度有進步。

閩籍僑商 開墾海南島

集資百萬組公司進行

【中央社廈門廿二日電】旅居馬來亞閩籍僑商，集資百萬元，組開墾海南島公司，經派代表回閩，前赴海南考察墾事，認爲該地情形，極合經營，俟回馬來亞報告後，即進行公司註冊事宜。

陳立夫宴 鄧漢祥等

【本報南京廿二日電】陳立夫午在京宴鄧漢祥，盧作孚，賀國光。

冀東民衆 武裝反殷

係反對使用僞鈔 包圍縣府起衝突

【本報北平廿二日電】冀東各縣受殷逆汝耕剝削，財政窘迫，商民收受僞鈔甚多，不能使用，鄉民持鈔向縣府調換，被縣府拘獲，並傳將以擾害治安罪處死刑，致釀成全縣民變，昨忽有多人包圍縣府，雙方曾發生衝突，傷亡人數情形尚待調查。

川江水猛落

造成近數十年新紀錄 黔苦旱成災物價飛漲

【中央社重慶廿二日電】本年入春後，江水漲落無定，近雖一度下雨，仍無濟于事，水位竟落至平安水位下二尺，造成近數十年新紀錄，各縣出青灘萬縣間又停航，各地亦以雨量過少，仍難播種，連日物價騰漲，人民惶恐萬狀，當局以災區遼闊，對賑濟辦法，刻在統籌中。

【中央社貴陽二十二日電】黔省上年旱災，被災四十餘縣，入春以來，仍亢旱不雨，小麥枯萎，農事束手，且飲料亦告涸竭，物價飛漲，羣情惶恐，顧祝同前曾電呈行政院及賑委會，並由曹經沅電黔旅京同鄉，設法救濟，頃得覆電，決組黔災賑務後援會，辦理一切。

【中央社開封二十二日電】豫省賑災會議，二十二日上午十時在民政廳開幕，主席商震，報告開會意義，略謂一切要政，需民協助，民無飯吃，政令不能推行，故救災爲最重要之工作，召集諸位縣長開會，爲使報告災情實況，共同研討，救濟辦法等語，次張鄢愚李培基致詞，旋將出席人分爲三組，下午開審查會，定二十三日續開正式會，討論提案。

解決湘鄂水利糾紛 湘省府另有意見

停築天祜垸實際困難尚多 請中央顧苦等情賜予主持

【南京航訊】行政院日前召集關係部會，及湘鄂代表，討論湘鄂水利糾紛，僅決定暫停天祜垸工程，而對湘省意見，未盡接受，湘代表電告省府請示，廿一接復電謂，湘省天祜垸之修築，係遵南昌行營命令，限期完成，及政院翁秘書長公函，囑省府墊款，現省銀行已墊借四十萬元，黎民方面亦不下數十萬元，工程已過七成，一旦停工，一經沖刷，全工盡棄，款等虛糜，且堤工數萬人，非予解散費不可，影響治安尤鉅，變更法令，關係政府威信，除電呈蔣院長孔副院長請示顧及湘省苦情，懇賜予主持，望代表再向關係部會陳述，避除省界意見云。

英使遊覽黃埔

【中央社廣州廿二日電】英大使許閣森，廿二日午應留英同學會宴，午後遊覽黃埔，對關港工程，詢問頗詳。

李福林等返粵

【中央社廣州廿二日電】中委李福林，陳慶雲，高法院長史延程，二十二日由港澳汕等地回省。

長谷川昨赴京

【同盟社上海二十二日電】日第三艦隊司令長谷川，廿二日午十一時乘出雲旗艦離滬赴南京，廿三日抵京，豫定廿五日正式訪問中國政府及海軍部外交部，及其他重要機關，廿七日返滬。

【中央社青島廿二日電】日聯合艦隊約六十餘艘，定三十日來青。

四路軍 致祭關岳

余漢謀任正獻官

【中央社廣州廿二日電】四路軍廿二日晨，越秀山麓關岳廟，舉行春祀典禮，高級將領百餘人與祭，余漢謀任正獻官，香翰屏徐景唐任副獻官，領導行禮，儀式隆重。

短評

歡迎熱振代表

西藏熱振代表西丹加來，昨晚抵滬，定今日晉京，當局在準備歡迎招待中。自前歲黃慕松往祭達賴後，這是溝通中央與西藏政情中，又一使者。

中央近年對於邊政，十分重視，地方政教領袖，如班禪，章嘉，及已故之諾那等，均受殊遇；西丹此次晉京，爲應聘講學而來，其意義當更深刻。最近因班禪久駐玉樹，西行遲遲，各方對於中央與西藏隔閡情形，均甚置念。現在西丹此來，對於這些疑慮，一定能夠消釋許多。

傳英法將發宣言 願助比國獲得中立
比對盟約第十六條附有條件
關於西歐公約英義在密談中
比王昨已離國下午可抵倫敦

【哈瓦斯社倫敦廿一日電】據負責方面息，英法政府已商得同意，擬在最近時期發表宣言，以使比利時解除洛迦諾公約所規定保障國義務，並實成比國解除國聯盟約所規定之義務，（即指盟約十六條所規定，國聯實施軍事制裁時，會員國有以兵力協助，並准許其他會員國軍隊假道通過之義務而言）按關於此事，日前英政府曾以公文送交法國，說明英國之見解，法政府當於廿日答復政府，陳述法國之觀點，據聞英法態度完全融合無間，均主張比利時中立地位問題，應在洛迦諾公約舉行談判前，由外交途徑迅予解決，且尤當在比京衆議員補選前，儘速爲之，現僅餘若干細目上困難，當俟比王來此期間，予以解決，大約英國方面主張由國聯來採取一種決議，以使比國解除國聯盟約第十六條所規定軍事制裁之義務，但關於經濟制裁之義務，則仍應加以履行，此在比國方面，則願提供諸言，如外國軍隊按照盟約十六條爲實施制裁而有所行動時，比國當准其假道通過比國領土，但此項允諾，附有一條件，即假道之外國軍隊，僅能由比國某一處邊界進行開往另一處邊界，而不得佔領比國領土，或在比國領土內設置根據地是也，比國此項主張，英法兩國間均仍準備予以滿足，但有一事最感困難者，即去年三月德駐兵萊因區域後，英法比曾成立參謀部協定，規定三國應在軍事上相互合作，今比國對於此項協定不願再行保持，此在英法兩國頗難加以應付，大約英法比三國參謀部協定，當正式宣告廢止，而由比王提供非正式保證，表示比國決定與英法賡續合作云。

【哈瓦斯社巴黎廿二日電】巴黎週聲報載稱，義外長齊亞諾，刻正與英大使德魯蒙，在羅馬進行秘密談判，此項談判，當與義國在新公約中所處之特殊地位有關云。

【哈瓦斯社比國奧斯登德港廿二日電】比國王廿二日自京城抵此，於晨十一時乘船赴英國杜佛港，轉倫敦。

【哈瓦斯社杜佛港廿二日電】比國王今日午後二時十分抵此間，即換乘火車前往倫敦，計程可於午後四時廿分到達英倫維多利亞車站。

教皇責德國 破壞政教協約
過分提高國家思想 實係褻瀆神聖行爲

【路透社柏林廿一日電】此間天主教堂今日宣讀羅馬教皇詔書，內稱，德政府已破壞前此試訂之政教協約，並鼓勵反基督教之運動，德政府有誤用政府協約規避協約條文，損害協約內容及公開破壞條件等罪，並稱：教皇以對方既担保權利之剝削，將繼續以公開或隱匿之力量對付之，而種族人民國家等思想之提高，超越塵世價值之上，而臻于偶像之地位者，均屬褻瀆神聖之行爲，尤斥停閉教會學校之不當，及宗教科學之不自由，以及其他課程之隱匿含反基督教之意味，教皇復稱：彼惟一之志願，即在政教之間能有眞正和平之成立，末謂和平不特教皇爲保障其利權起見，將以上帝之名起而抗爭云，據教會方面之觀察，德政府此後恐將取消此項政教協約云。

【路透社柏林廿二日電】德政府對羅馬教皇詔書，已立予答復，人民觀察報由官場授意，今日載一社論，謂政教協定，縱在成立之初，原有永遠解決之意，但既危及國家之存在，則自然無効，自此協定成立以還，德國天主教徒之不附何種條件，而爲國家服務者，不知有幾千百萬人，而高級與低級教士，人數頗多，未嘗有此，彼等自信其職責，在擾亂國內和平，反對國家與國社黨，並在國內外傷害國家而已云。

瑞典外長返國

【哈瓦斯瑞典京城二十二日電】外長散特斐，日前聘問英法，頃自巴黎返抵此間。

駐義法大使受傷案 女犯寓所被搜查

【哈瓦斯社巴黎二十日電】前日在北火車站開槍擊傷法國前駐義大使尚伯蘭之兇犯方旦琪夫人，自被捕之後，本日由預審推事傑拉，第二次往其家中，舉行搜檢，被告方旦琪夫人，亦由法警押同隨員，夫人頸間繫一圍巾，係用義國國徽顏色，頗可注意，預審推事當在其家中搜獲義相墨索里尼，親筆簽名之照片一大幀，及手槍兩枝，此外並搜得一本書夾，其中藏有秘密日記一册，所記之事，係從去年四月間義相墨索里尼，在沼澤地墾平後新建第一所村莊舉行落成典禮之日起，至去年十一月間方旦琪夫人自義大利返國之日止，其中有多處提及尚伯蘭云。

瓜達拉迦拉陣線 政府軍乘勝推進
此次勝利多賴坦克車之力
沃維都鏖戰多日尚未攻陷

【路透社馬德里二十一日電】此間各報以瓜達拉迦拉陣線國民軍之敗退，比諸歐洲大戰中義軍在加波里吐大戰之遭慘敗，據路透特派員視察瓜達拉迦拉陣線後，謂渠在多里迦見政府軍所奪獲之戰品，內有野戰砲汽車與載重汽車，渠乘車循薩拉哥薩公路前進，經過特利吉克，見公路兩邊散播背囊，水瓶，手溜彈，槍砲子彈，糧食，汽油桶等物，政府軍軍官一員，曾審訊義俘虜數人，據謂義兵多屬平民，不耐苦寒，政府軍既耐勞苦，復有精利軍器，此次政府軍之勝利，多賴坦克車之力，政府軍之空軍，曾逐退敵飛機，且以機關槍殲敵甚衆云。

【哈瓦斯社馬德里二十一日電】國防委員會二十一日晚發表公報稱，瓜達拉迦拉省前線政府軍乘勝繼續前進，佔領泰茹那鎮，並俘獲義士兵六十一名云，又悉瓜達拉迦拉省前線政府軍，乘勝推進，午前先將巴利拉薩希達鎮佔領，午後又復攻陷戈洛哥鎮，國民軍抵抗力極爲薄弱，此外京城東南面阿倫瑞城一帶政府軍，亦曾採取攻勢，頗爲得手云。

【哈瓦斯社阿維拉廿二日電】政府軍圍攻沃維都城，鏖戰多日尚未攻陷，而損失甚鉅，頃悉政府軍因天時惡劣，部隊作戰不力，已停止進攻，前敵指揮多瑪斯廿一日由少數哨兵留守前方陣地，而因此雙方自廿一日起，僅用砲火互擊沃維都城，國民軍司令阿朗達，則仍率部增築防禦工事，以防政府軍再度進攻。

【路透社紐約廿二日電】反法西斯派四千人，是夜開會，反對墨索里尼侵入西班牙行爲，羣衆對於放映希特勒墨索里尼弗朗哥及西班牙教士等像片時，成報以斥罵之聲，向聯合陣線行敬禮，羣衆高唱國際歌，並醵資捐助西班牙政府軍。

美小學慘劇 肇禍原因
爐中充塞瓦斯 以致發生慘劇

【哈瓦斯社新倫敦鎮二十一日電】關於此間小學校水汀鍋爐爆炸慘劇，據某煤油公司工頭克拉克向該委員會稱，在小學校中裝置水汀鍋爐之工程師，未得煤油公司方面同意，而逕將鍋爐盛水櫃，與煤油公司所裝放洩天然瓦斯之鐵管互相銜接，以致鍋爐中充塞瓦斯，慘禍由是發生云。

法事變殉難者 前日舉行殯禮
人民陣線送殯者卅萬人

【哈瓦斯社巴黎廿一日電】十六日克里希市事變殉難者殯禮，二十一日午一時半舉行，人民陣線各黨人士總數三十萬人，自京中總工會會址出發，排隊送殯，全體靜寂無聲，景象至爲肅穆，而秩序亦極良好，絕未發生事故，在克里希市參加殯儀之人數，較之京城更爲衆多，全市各店舖一律停業，以示哀悼。

羅國總理抵捷京
兩國同意增進各小協商關係

【哈瓦斯社捷京二十二日電】羅馬尼亞國務總理泰泰里斯柯，偕國防部次長二十二日晨抵此，捷外長在站歡迎。

【哈瓦斯社捷京二十二日電】羅國總理抵此後，即與捷總理霍德柴相會晤，討論兩國暨小協商各國相互政治經濟問題，當即決定小協商各國相互關係，應予以增進云。

彭斯國民黨 與警察起衝突
因列隊遊行被干涉

【路透社西印度羣島彼德黎各（美屬）彭斯廿二日電】今日此間國民黨員，因市長禁止列隊遊行，與警察發生衝突，至少死七人，傷五十人，當場被捕者男子兩人，女子四十六人，據警察聲稱，國民黨員一人當警察從事解散遊行隊時，曾向警察開槍，擊傷一人，于是警察亦開槍，並擲流淚彈以報之，死者中有警察一人。

英飛機潛艇 舉行祕密演習
作襲擊國防艦隊試驗

【國民社倫敦二十一日電】此間消息，英國之飛機潛艇，今日準備在南部岸之二百哩外祕密演習，作襲擊國防艦隊之試驗，以觀飛機與潛艇之聯絡，效能如何，且觀艦隊能否抵抗飛機與潛艇之聯合攻擊，此項演習，大概今日即將開始，同時海軍部已命令著手建造本年度中最先應造之三艦，其中一艘爲航空母艦，重二萬三千噸云。

上海趙南石三大靈藥

天然治瘋草

專治七十二種瘋症 功能藥到病除

主治瘋溼骨痛左癱右瘓半身不遂手足麻木羊癇瘋猪狗瘋白點瘋歪嘴瘋鶴膝瘋紫雲瘋楊梅瘋繡球瘋大脚瘋鵝掌瘋等症名目繁多不克盡舉總之諸般瘋症服之均有着手成春之妙大盒二元小盒一元現爲來漢二週紀念凡剪此廣告購藥均有買一送一之優待外埠郵購寄費加二「百益愈瘋膏」每張五角貼在患處立即散風袪溼消腫舒筋有不可思議之靈效惟同時須服「天然治瘋草」以收事半功倍之效 外埠函購加二寄費

驗許證四十四號

班龍補丸

爲醫家病家一致推許 爲功效最著之滋補良劑男女老幼皆可餌服

班龍補丸醫病之原理

人之身體，積多數之細胞，及血球而構成一身之壯瘦安危，恆視細胞血球之多少盛衰爲轉移，此丸所含之庭苴及各最歸貴之匪藥精華，爲長養細胞，增加血球之原料，故能使身體之瘦弱者變爲強壯，危病者一躍康健〇精液中最重要份子，一曰斯不爾命，爲身體及腦力發育之大根原，若精液耗費過多，則全身少斯不爾命之增養，必致肌肉消瘦，氣息奄奄，未老先衰，此丸直接補身保血，間接固精益髓，譬如開源節流，使斯不爾命自然富裕，而身體之發育，腦力之充足，可不勞而獲矣〇入體藉飲食以營養，而飲食又賴脾胃以消化，若脾胃停其工作，雖有精妙之美味，補養之靈丹，均不能發生效力，可斷言也，此丸能健脾開胃，服丸之後，食慾即進，補而不膩，化而不滯，此丸有焉

主治一班

身體虛弱 神經衰弱 隱痛暗疾 神志恍惚 四肢乏力 飲食乏味 頭昏眼花 形容枯瘦 遺精夢洩 精髓虧損 夜不安眠 記憶不良 腰酸背痛 惡夢盜汗 耳聾耳鳴 月經不調

以上各病服之功能

催進精血產量。補充各部營養。盛旺代謝機能。增加天然抵抗。活潑人體細胞。培養腦力精力。維持百骸康健。阻止衰老現象。

【價目】每瓶五角特製壹元憑此廣告買一送一 外埠加二

天然治咳草

功能潤肺止咳化痰順氣專治日咳夜咳連聲咳白痰咳黑痰咳無痰咳唾血咳破金咳潮熱盜汗咳心跳氣喘咳雖日久不愈之纏綿咳症痰喘無不立效是爲治咳化痰之上品也患咳嗽者不可不試 每包一角半打五角

（驗許證一六九）

（注意）地址江漢路甯波里趙南石藥局

外埠經理

襄陽：德記藥房 岳口：吳福順號
新鄭：惠濟藥房 郾西：永發和號
沙洋：晶華藥房 孝感：義利藥房
房縣：愛德藥房 汝南：福順同莊
鍾祥：章衛泰號 京山：邱保安號

鴻祥綢緞呢絨商店

三月二十二日起 舉行春季大減價大贈品

要買便宜衣料請到鴻祥來

要做摩登春裝請到鴻祥來

時裝部

專門技師手藝高 定製衣着式樣新 春裝大衣男女 交件迅速定期

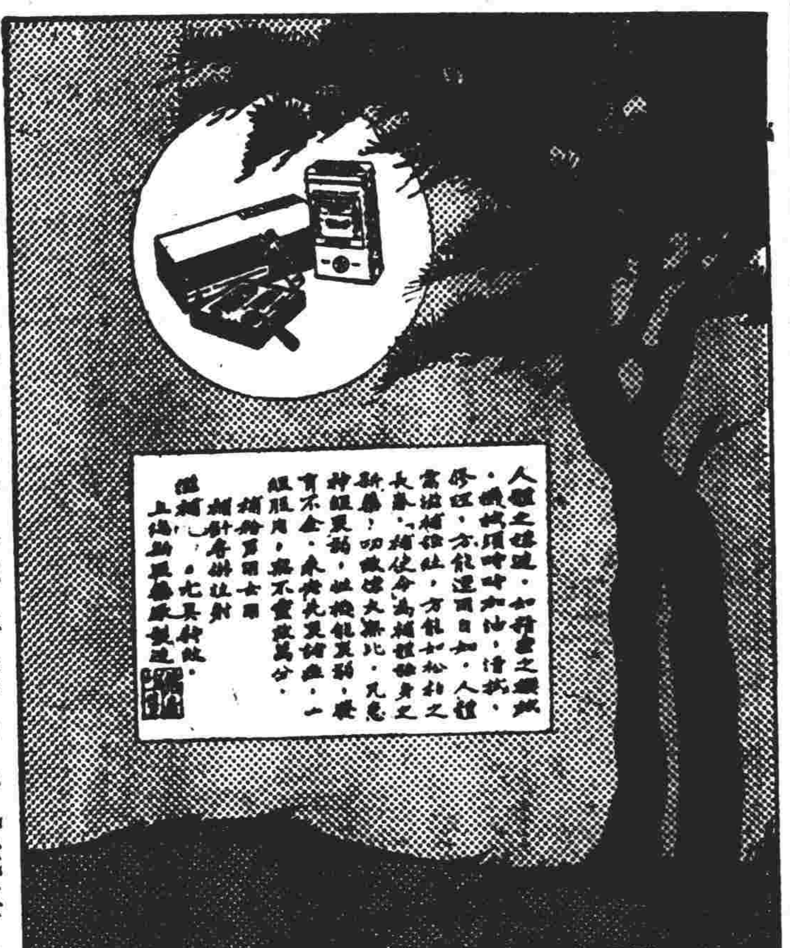

漢口辦事處（地址）揚子街延昌里九號海昌洋行

復華電料無綫電機行

地址：漢口江漢路口 電話：二三三二七號

最近直接由歐美各國大批運到各種新式電話掛機桌機及電話總機構造堅固售價特廉担保使用印有樣本函索即寄

經理

西門子 各式電話機 各種電機
亞爾西愛 各種收音機
眞空管 永備 保久
明珠 各種乾電池

漢口揚子江飯店

本飯店特裝最新式房間內幕設備堂皇幽雅美觀招待上賓最爲合格中西餐點心俱全

地址 江漢路後花樓口 電話二一四四〇四 電報掛號三五六二

（療痔良藥）鳥尾草

主治：內痔 外痔 流膿 便血 脫肛 肛裂

特長：不搽藥 不服藥 不開刀 不痳痺 不刺激

多年痔瘡時愈時犯或刀割後復發者用此藥薰洗輕者一包重者二包斷根

每包定價法幣壹元

贈送說明如承索附郵票一分即寄 函購另加郵費二角

發行所：水塔對面生成南里四十九號漢口藥行
總經理：漢口特三區漢潤里十七號德華氏藥房
經售處：中山路新市場對面天福診所

驗許證 許字第一一一一號

英文楚報

The Central China Post

是華中唯一之英文日報，具有二十五年之歷史，記載中外最新而不易得之新聞，廣告效力最大，取價公道，備有最新式印刷機器，承印中·英·法·德·義·瑞典·腦威·西班牙各國文件。

漢口特三區北京街湖南路口

電報掛號CHINAPOST 電話二三一〇〇五號

國民政府實業部註册

承昌眼鏡公司

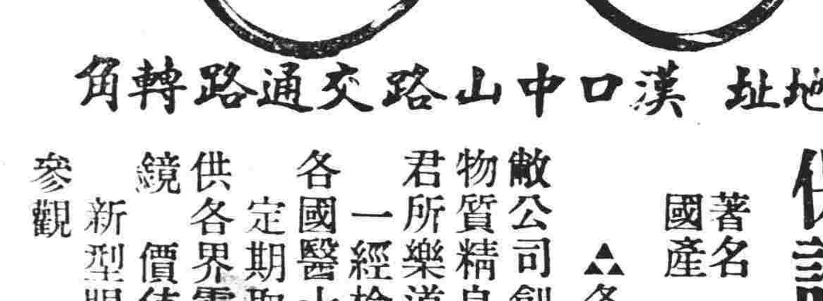

地址 漢口中山路交通路轉角

保護目光請戴本公司著名國產水晶眼鏡

▲各種式樣應有盡有▼

敝公司創設漢口二十餘年物質精良售價低廉惠顧諸君所樂道 驗配目光素有心得一經檢驗毫釐無爽 專接各國醫士配鏡方單 照光磨製定期取件尤爲迅速 現爲供各界需要起見 各種高尚眼鏡價值特別低廉 藉此優待新型眼鏡陳列樹窗 歡迎參觀 電話二二九一七號

漢口大陸銀行立成保管部通告

本行在法租界行內新建保管庫工程堅固能避水火內置純鋼保管箱出租大小均備租價低廉兼辦證券單據保管原封保管凡欲租用保管箱或有證券股票帳據以及重要文件無論露封原封欲委託本行代爲保管者均請來行面洽備有詳章奉索供贈閱

地址……法租界德託美領事街
營業時間 上午九時至下午四時
電話……二一一[illegible]二三

惠羅神

治癬聖藥

驗許證許字第二十四號

第一五三號

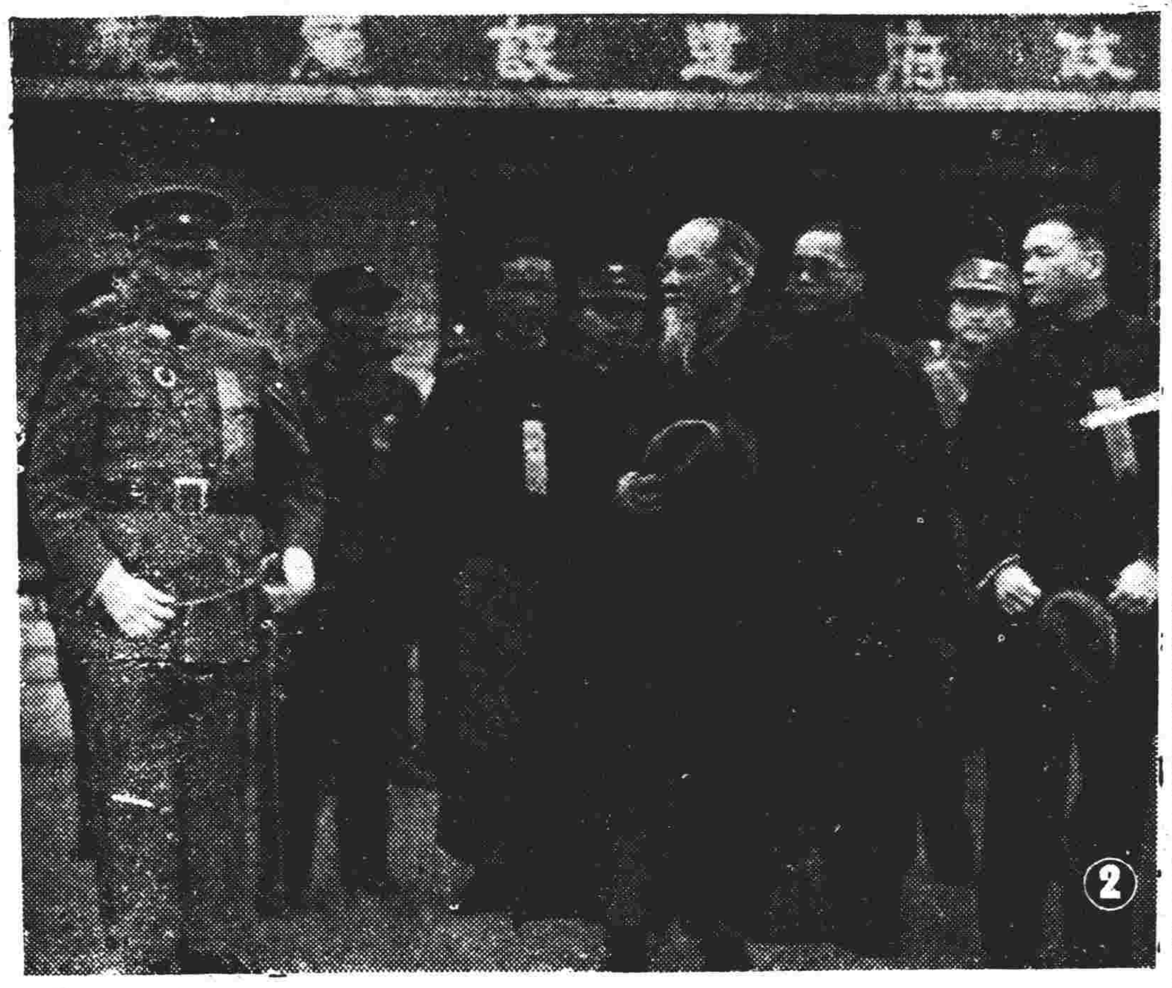

1・林主席昨日抵武漢後，在武昌省政府內訓話情形。

2・林主席抵漢時與歡迎者步出武昌輪渡碼頭。（本報記者舒少南攝）

3・英大使許閣森（〇）抵粵後拜會綏靖主任余漢謀（×）時在綏署留影。（黃劍豪攝）

4・中日貿易協會第一次會在上海市商會舉行時全體會員合影。（國際社攝）

5・杭市作者協會爲紀念蘇東坡，特於東坡先生九百歲誕辰日，在蘇公祠舉行公祭。（劉子潤攝）

6・熊佛西（〇）在北平導演「賽金花」與全體演員合影。（李堯生攝）

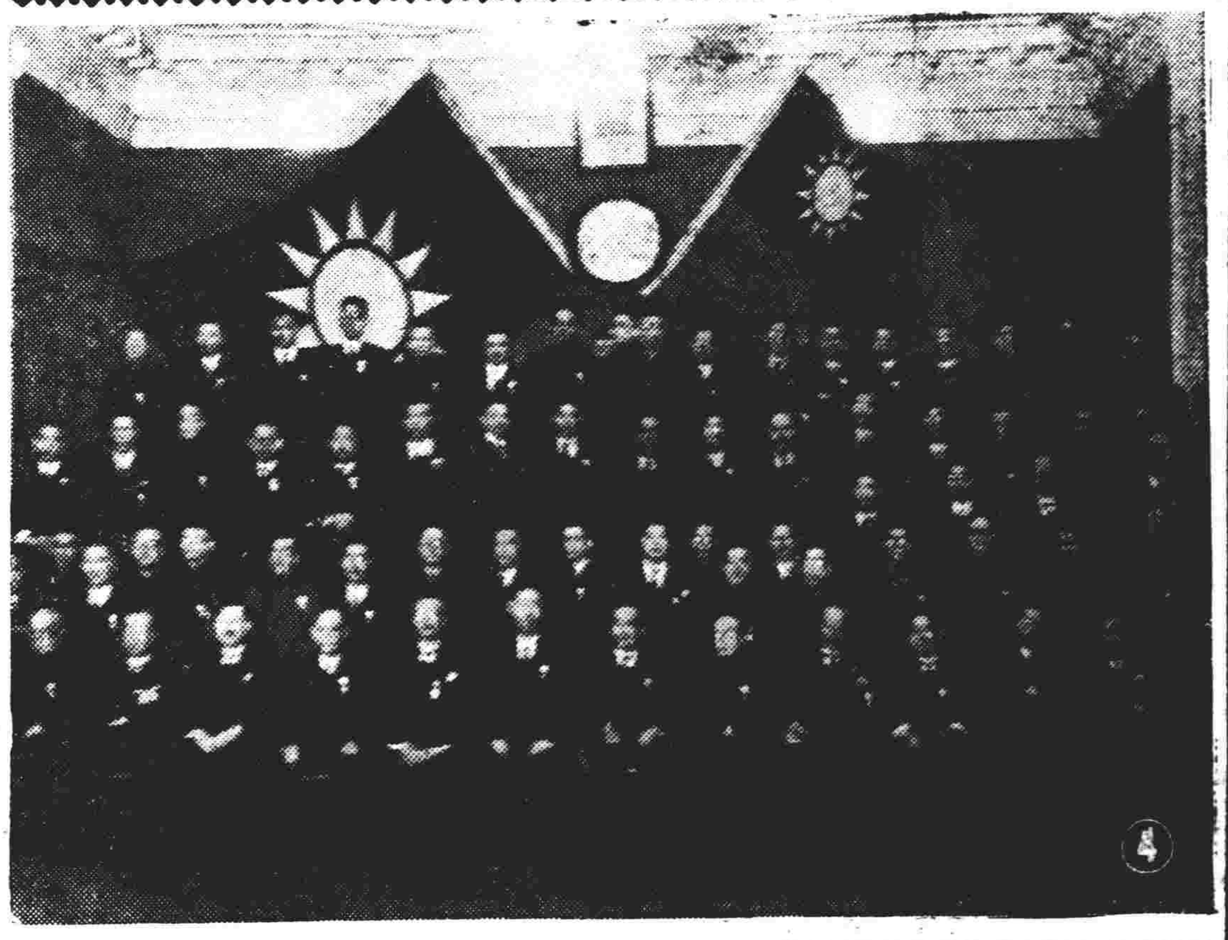

非洲的猩猩生活

◆白如◆

在整個神密的非洲中，巨大的猩猩們只居住在「尼之利亞」Nigeria這一個省份，因爲間於「金降士」Caweroons和「奧高拉」Ogola地界有許多高而多石的崇山，這所有亂石矗天的高山便是傳說是我們人類始祖的猩猩們Gorilla的住處了。

非洲的「尼之利亞」產有兩種猩猩，一種是俱有銀灰色澤，另外一種就是全身黑色的了，銀灰色那種約莫有六尺五寸的高度，雌雄兩性也是一樣高大的，這種猩猩是生性兇悍，見了別種動物就要打鬥的，牠們的頭頂頸項和腔膛三個部份，都沒有生長灰毛。

黑色的猩猩細隻的時候並不是全身漆黑的，不過當牠們長成的日期到了時就變了黑色罷了，雌性的猩猩分有二種，頭一種是和雄性的一樣大，其次的看去只有雄猩猩一半的高度而已。黑色的猩猩是多妻制的，當牠生產男性的孩子時，那孩子長大就會和父親一樣高大，最奇的就是當女性的猩猩產下時，那雌性的猩猩一定和母親一樣體格，當這種黑猩猩到了最老的年齡，所有的濃長的黑毛就會脫落而現出灰色的皮膚，這灰色的皮膚看去是和象的皮膚差不多遠。

猩猩每天只吃二次，清晨和下午便是牠們吃的時候，森林的菓子是牠們每天所需之糧。有時牠們又歡喜掘取地面上「鼻涕蟲」來做食料的，牠們的破壞能力是非常的驚人，必要時牠們可以聯伴把一幅森林的樹木拔了出來，吃食多汁而幼嫩的樹根的哩。

在非洲午日的猛烈陽光發射中。這就是猩猩睡的時候。一到下午五時左右，牠們便看看晚間的床舖預備好了沒有，牠們的床是用柔軟的樹枝交織而成，上面舖滿樹葉的，雌性的猩猩多數睡在樹上，假如沒有雌性的猩猩在看管保護時，雄猩猩便躺在地上睡覺而不搭床舖了。所有各種猩猩的睡態是相同和一致的。牠們俱是背脊向地屈曲雙手來作枕頭朝天睡覺的呢！當明天一覺醒來，牠們便離開所睡的地方，一排排的出去覓食，當牠們發現了早餐時，牠們便由一排的而化作一個圓圈形的團體了，在吃食早餐的時候，雄性的猩猩就企在圓圈的後排，目的是保護雌性的同伴不致在吃東西時受別的動物的意外襲擊。

平時牠們是用四隻脚一齊行走，在森林中沒有人能跑得比猩猩快，假如在平坦的道上，善跑的人們也恐怕未必能夠快得過牠們哩！當牠們和人類或別種動物打鬥時牠就用一對後脚站立，起來用前脚和人打鬥，而且當人們不在意的時候，牠的一雙後脚又是一件攻擊他人的武器啊！

猩猩的性生活和別種動物有多少不同，因爲雄的和雌的只在白天裏性交，牠們從來沒有試過在黑夜裏舉行交合的。雌性有了孕要過一年才可以生小猩猩，當小猩猩生了時牠的母親便要把牠負在背上來餵養，當雌性育兒不久牠又要和雄的相交，而且在姙孕中雌性的給雄性打死也是常慣的事！

猩猩一見獵人牠會發瘋似的狂叫，牠也有一點小小的聰明，當獵人拿獵槍向牠瞄準時，牠就知道這是不甚好玩的玩意，當牠把一個赤手空拳的敵人追逐到樹上，牠又會假作不爲已甚似的離開牠的獵人，但牠却在別處埋伏以待獵人再過而突施襲擊。猩猩受了輕傷就會更發兇狠，假如牠能夠追着打傷牠的獵人，牠便會將他的身體撕爲數段才算稱心快意。牠的牙齒和指甲是同等可怕的東西，當雌性的正在姙孕的時期，雄性的便會週處搜索敵人的蹤跡，許多曾經和猩猩打鬥過的死裏逃生的獵人，當他們對你覆述從前的戰蹟和解開衣服把猩猩爪牙給他的傷痕給你觀看，縱使你是最有胆色的英雄，你也許會不寒而慄呢！

非洲的地方當然生不少獵人，但所有的獵人談到獵捉猩猩都莫不談虎色變的，他們不怕老虎的兇狠和獅子的勇猛，可是當他們一遇到這傳說這是我們祖宗的動物就好似聽到死刑宣判一樣懼怕了。

巨大的猩猩是沒方法來捕捉的，勇敢的獵者只有最猛力最犀利的獵槍，伏在可以藏身的樹頂上聽候機會的來臨，當大隻的猩猩偶然離開牠的小猩猩時，他才可以把獵槍發射，倘若你的目的中了槍的話，你便要立即拔出腰刀出來，受傷的猩猩自然會負傷來和你打鬥啊！

一位很勇敢的獵人目擊過一件很慘的事件，他的同伴拿了一個大網和一把利刀便和他走進森林，當他的同伴見到一隻巨大的雄猩猩便用網將牠網着，但牠的兩隻妻室聞聲趕至，不夠五分鐘的光景，他的同伴的屍體已撕作幾十段了。

現在非洲政府已不準獵人捕捉猩猩，政府不是設法優待這殺人如命的畜生，不過根據正確的總計，而盡世界上猩猩的種類日日減少，甚至會達到絕種的恐慌呢！

百花生日

●君宜●

「百花生日是良辰，未到花朝一半春，紅紫萬千披錦繡，尚勞點綴賀花神。」這是蘇州蔡雲先生點綴百花生日的一首吳獻詩。從這詩裏看來，對於百花生日的產生和應景，可以說包羅無餘了。我們在西湖游覽志周處風土記裏的紀載看來，那是以二月十五爲花朝。然在翰墨記，誠齋詩話裏却都載以二月十二爲花朝。但在江南的一帶習慣，大都是以後者爲定。大概是根據明朝崔元微護百花避封姨之辰的緣故吧！

在以前，百花生日是新年後男女們第一個狂歡的日子。在蘇州虎邱山上的花神廟裏，照例要擊牲獻樂，大大的慶祝一下子。一到傍晚時分，廟裏就擠滿了男女老幼在看熱鬧。在這天晚上，由山上的老僧用木桶在後面山脚下打了一桶清泉，一碗碗的分給客人喝，到桶裏的水喝完爲止。據說喝到這水的，一年可以消災避晦。但在民國以後，這種無稽的飲水會已不復再見了。

一般閨女們在這天，照例要用花布剪了五色的綵綢，黏在花枝上，叫作賞紅。已嫁的娘娘們，也得找上幾朵花枝兒，插在自己和女孩子的鬢髻間，以爲應節。不過這天晚上，最忌的是下雨，倘使雨點把花枝上的綵綢弄濕，這年一定是個五穀不豐的災年。吳諺裏有一句：「有利無利，但看二月十二。」由此可知這天的晴雨，對於農作上是有着相當關係的了。

明朝建文三年惠帝的太后裴子，在花朝這天，頒令民間舉行大規模的花會。那天晚上，南京的西門外擠滿了成千成萬的男女，結果把民間的瓦屋擠坍了三十多間，被難的男女達六十餘人，造成空前未有的慘案，花會果然未能舉行。皇上得到了這個消息，龍顏大怒，立即□令民間廢止這花朝的日子。但是到神宗時候，又在民間漸漸地發現了。

服務欄

職業推介

□茲有某正式商家，需用美術廣告員一位，以能書寫大小美術廣告字畫，作宣傳文稿，略識英文，年齡二十至三十歲爲合格，月薪二十五元至三十元，應徵者請書寫上述稿件連同履歷投函本報第四號信箱，合則函約面談。

讀者郵筒

□陳自强鑒：自接蘭州來電後，迄今未見隻字，不知現在何處？見報速來函以慰懸念。倘有友知陳君下落者，請轉告，并函知漢口府北一路仁厚里六號，不勝感謝。陳習仁啓

廣播台

七・三〇早操，七・四五基本英語，八・一五音樂，歌詠，八・三〇新聞，八・四五音樂，粵曲，九・〇〇標準時間，休息，一一・三〇新生活運動歌，新生活須知錢業行情，一一・三五時事論壇，一二・〇〇雜劇，一二・三〇音樂，大交響樂，一・〇〇平劇，一・三〇黨義，二・〇〇標準時間，休息，六・〇〇評書，三劍俠，六・二五交通消息，金融消息，氣象報告，六・三〇教育節目，王星拱先生講青年訓練，七・〇〇雜曲，七・三〇相聲，八・〇〇新聞，報時黨歌簡明新聞，八・一〇時事述評，八・三〇音樂，國樂選曲，八・四〇講演，九・〇五航行消息，預報節目，九・一五瓊聞，九・二〇平劇，九・三〇新劇，珍珠塔，一〇・〇〇新聞，一〇・一〇音樂，安息音樂，一〇・三〇標準時間，播音完畢。

氣象報告

（三月廿二日）

昨日全國天氣概況：東三省華北山東晴，長江上游陰，中下游或曇，東南海濱陰曇，會有雨，襄河中下游有雨跡。本市昨日天氣，最多風向東，相對濕度百分八〇・〇，最高溫度（攝氏）一九・二度，去年同日二二・一度，最低溫度（攝氏）一〇・五度，去年同日一六・七度，未來天氣預告，華中陰或將有雨。（卯）

聲明作廢

□茲遺失砲八旅二十六年度佩用第二六九號證章一枚，特此聲明作廢。孫俞啓

□于二十五年十二月十二日西安事變時鄙人遺失中央軍校特訓班第二期畢業證書一紙（特字一二二九號）除呈請補發外，特此聲明作廢。王化三啓

電報招領

茲有左列電報，投送不出，存本埠湖北街電報局待領，請收報人本人或倩人備帶圖章，至該局領取。

一・由商邱來發交張榮鑫

二・由巴縣來發交徐森

交通線

輪船

【三月廿三日】

出口

船名	公司名	開往何處	停靠碼頭
寗紹	寗紹	上海	寗紹
大通	太古	上海	太古

進口

船名	公司名	由何處來	停泊碼頭
明興	三北	上海	三北
德和	怡和	上海	怡和
沙市	太古	上海	太古

火車

平漢路

（北上站）由大智門開

特別快車	每星期一三五	廿二點五十分
快車	每日	二十二點二十五分

粵漢路

（南下車）到大智門時間

普通客車	每日	六十二次八點〇八分　六十四次十八點五十分
特別快車	每星期一三五	上午八點廿五分
快車	每日	十九點十五
普通客車	每日	六十一次六點三十七分　六十三次十四點三十六分

（南下車）（由武昌東車開行時間）

武廣間直達車	星期二五	下午十一點五十分
武衡間特別快	每日	下午八點半
武長間混合車	每日	下午二點半
武岳間混合車	每日	下午八點半

（北上車）到武昌東站時間

武廣間直達車	星期四日	下午三點三刻
武衡間特別快	每日	下午七點
武長間混合車	每日	上午十一點三刻
武岳間混合車	每日	下午七點鐘

電影圈

世界　大智門電話局對面　電話二四一一八號
開演時間　日場三點　夜場七點　九點一刻
價目　日場兩角　夜場每位兩角　幼童一角
◁今天公映▷
數日之內發生火警十數起完全爲有計劃之縱火圖賠請看保險經紀逐一破案
空屋自焚

上海　特二區兩儀街　電話二四〇三四號
時間　日場三點　夜場七點　九點一刻
價目　日場每位三角　夜場每位四角
今天日夜公映
影業權威聯美公司榮譽貢獻「塊肉餘生」的天才童星弗萊第巴塞洛繆主演
小伯爵

光明　特二區蘭陵路　電話二四七〇四號
（標準京劇團）
今天日夜開演三場四三本
樊梨花
◀譚富英▶
因病請假三天所有售出之戲券順延有效

明星　法租界巡捕房前面　電話二一八〇八號
價目　樓下日戲二角　樓上夜戲三角
今天開演三場
小孩一角
陳鑑導演　袁美雲　王引　路明主演
廣陵潮

中央　法租界福煦路　電話二三四三四號
時間　日場三點一刻　夜場七點鐘　九點一刻
價目　日場樓下每位四角　夜場每位五角
今天開映三場
佛雷亞斯坦及琴吉羅絲二明星合演傑作
風月無邊

維多利　法國租界呂欽使街　電話二一六二八號
日場三點一刻　夜場七點　九點一刻
價目　每位二角　幼童一角　日夜一律
今天日夜開映
（誓爲祖國與愛人流最後一滴血）
劫後英雄

先烈鄧仲元殉國十五週年紀念
鄂省漢市兩黨部今開紀念大會
省黨部發表告民衆書深致感慨

湖北省漢市各黨部，以今日爲先烈鄧仲元先生殉國十五週年紀念日，故特分別召集各機關團體學校代表，舉行紀念會，省黨部并發表告民衆於下：

告民衆書　同志們，同胞們，今日爲先烈鄧仲元先生殉國第十五週年紀念日，値茲國難嚴重之秋，吾人舉行紀念，不禁興無窮之感慨，先生名鏗，廣東惠陽人，早年追隨總理，鼓吹革命，辛亥廣州之役，不惜毀家相助，武昌起義，復率同志攻佔惠州城，以謀響應，民元任廣東陸軍司長，一年出鎭瓊崖，兼理民政，聲譽卓著，旋辭職走日本，追隨 總理，組中華革命黨，六年護法之役，任粵軍總司令部參謀長，多所擘劃，其後率師援閩，克南二十餘縣，九年奉 總理命，班師回粵，驅逐桂軍，奠定廣州，任第一師，仍兼總司令部參謀長，及兩粵底定，總理督師北伐，命先生留粵籌劃餉械，時陳逆炯明方勾結北洋軍閥，陰謀叛亂，因先生在粵不敢發動，亟欲去之，十一年三月二十二日，先生由香港返廣州，甫出車站，即被暴徒狙擊，身中兩彈，延至二十三日午前五時逝世，時年僅三十有八。

流光如駛，鄧先生逝世，忽忽已十五週年矣，吾人由上述事實所示，可知先生實爲一偉大革命家，其豐功偉績，誠有令吾輩後死者不勝其仰止景行者，當茲紀念先生殉國之今日，吾人自不宜僅對先生致其空洞之追懷，而必須有下列兩點之認識而向前奮鬥：

一，先生一生追隨 總理，盡瘁革命，國而忘家，備嘗艱苦，終致以殉國，完成其捨身取義夙願，而其志愿忠純，操守廉潔，信仰主義，始終不渝，此種種忠貞果敢之精神及偉大人格之修養，允足爲吾黨之模範，與國人所矜式，今日吾人紀念先生，苟一念及當前國步之艱難，懷懍本身責任之重大，其應如何發揚淬厲，效法先生之操守人格，繼續先生之奮鬥精神，一致努力，以完成革命之負荷乎。

二，我國今日國勢阽危，外患日亟，而禦侮救亡之道，端在和平統一，凡稍有知識者，當能共體斯意，比年以還，我中央政府一本 總理建國程序，確定「安內攘外」國策，自去歲兩粵事變，西安事變，次第解決以來，以蔣委員長偉大人格之感召，一掃過去紛紜擾攘之局，頓開精誠團結之象，國際觀感，爲之丕變，民族復興之機，蓋已植根於是矣，鄧先生爲國捐軀，英靈有知，當亦可稍慰，吾人今日紀念先生，應追念先生翊贊 總理，創建民國之艱辛，繼續先生犧牲一切救國救民之遺志，必信必忠，矢勤矢勇，在中央領導之下，各盡職守，堅苦奮鬥，以挽救我國家當前之危難，必如是，始不枉吾人今日紀念先生之意義也最後，我們高呼：一·鄧仲元先生精神不死，二·鄧先生是 總理的忠實信徒，三·紀念鄧先生革命的精神，四·紀念鄧先生要效法先生廉潔的操守，五·三民主義萬歲，六·中國國民黨萬歲，七·中華民國萬歲。（卯）

外艦動靜
英艦一來法艦一去

英國軍艦「邢體」號，（Gnat）於廿二日上午十一時〇分，由九江開抵漢口，泊本市特三區江面，又法國軍艦「杜芒得菲爾」號，（Dvmont,Dvrl,ille）廿二日上午六點四十分，由本市法租界海金碼頭啓椗離漢，開往上海云。（酉）

鄂勸募建債 官商爭持起徵期
期間相差兩月商界請求八事 推陳經畬黃文植向財廳說明

漢市府前以市建設公債，向銀行界抵借四十萬元，撥充本市事業費，現因此項借款亟待償還，特擬於本年三月一日起，募集公債，呈請省府核示，惟省府方面，以前奉中央核准發行民國二十四年湖北建設公債六百萬元專充築路之用，飭由財廳於二十四，二十五兩年，在武陽漢三鎭，及宜昌，沙市，老河口，樊城，武穴，新堤，沙洋等處，各照一個房租職薪標準勸募債款，自募以來，至今尙未募齊，應繼續募集，完成築路要政，漢市府如在省債募收期間，勸募市債，則人民負担，殊非所宜，爲兼籌並顧起見，決定二十六七兩年度，漢市區募集債款，仍由財廳募收，於公債募款項下，每月撥付漢市府五萬元，以撥足四十萬元爲止，並由財廳於日前假漢商會大禮堂召集商衆兩界談話，並由賈士毅親自出席說明各情，已詳前訊，茲悉財廳已定四月一日起徵，昨并分函商衆兩界查照，漢商會以茲事前於賈廳長召集談話時，即經各業代表決定八點意見，提出要求，尙未獲財廳切實認可，以是特於昨日舉行執監聯會時，提出討論，並加修正，茲錄其八點於次：（一）募債數額以八十萬元爲度，及額即行停止，（二）第一期以六月一日起徵，（三）二十五年公債以三月底爲止，（四）募債收條以五天送銀行一次，以便陸續掉換公債票，（五）房租募債，援除房捐一成列，再除土地稅一成，只按八拆應征，職薪募債除所得稅應征，（六）房屋關空，免募公債，（七）征收募債，請取和平態度，（八）職工薪金募債，以員爲度，不及工友，以上八點意見，除由商業兩會具呈省府請求外，並公推黃文植，陳經畬向財廳賈士毅說明，以便確定云。（國）

鄂建廳 調查鑛鐵廠
彙報經建總會核辦

鄂省建設廳，以鑛產爲開發經濟之源，但本省鑛鐵廠組織，頗爲複雜，茲作齊一之整頓，特照實業部頒發調查鑛鐵廠表式，製成多份，分發各縣政府遵照查塡具報，俾彙送實業部，轉國民經濟建設運動總會核辦云。（酉）

漢雜糧油餅業 電呈財部
詢問免征洋米稅事

漢口市雜糧油餅業同業公會，昨（二十二日）電呈財政部云，南京財政部部長孔鈞鑒，漢掃蕩報載，廣州二十日電，鈞部准全數豁免洋米入口稅，惟改征四百萬石入口專稅云，伏查屬會於上月徑日，奉鈞部代電尾開，該商應即儘量採辦國米運粵，以資接濟，等因，屬會同業通即源源運輸，粵米價格，日見低落，現湘鄂皖贛四省之米輪帆輸送，日有起運，週敷粵省民食，何庸洋米再行進口，報載鈞部准全數豁免，是否核准，暨入口專稅稅率若干，一併懇請鑒核電覆，俾資遵循，不勝惶悚待命之至，謹呈，漢口市雜糧油餅業同業公會全體會員叩，商印。（寅）

漢各業主暨農會 籲懇減低地價稅
鄂省府交漢市體察實情擬復

漢市總商會，前據本市業主集會辦事處，及第三區農會等團體，呈爲漢市地價稅捐，重複畸重，請轉懇中央部院及武漢行營暨省府，准予飭令分別減免，當經據情分別轉呈去後，各節，已誌前報外，茲悉漢商會昨（二十二日）已奉到行營指令，呈悉，既據分呈，仰候中央核示可也，同時又奉省府批答，查此案，前據該市業主集會辦事處理事周少垣，及第三區農會理事長鄧伯節等先後具呈到府，業經令飭漢市政府，體察實際情形，妥擬具復在案，茲據前情，仍候漢市府擬復後，再行飭知。（已）

耶穌復活節
駐漢外僑籌備慶祝

本月二十六日，爲一九三七年世界耶穌復活節紀念日，駐留在漢之德，英，法，美，義，比，丹，端士，瑞典，那威，芬蘭，葡萄牙，印度等國商民，定於是日大舉慶祝，舉行熱烈慶祝會，現已在積極籌備中，尤以在漢之各教堂，籌備最熱，是日各外僑洋行商店并休假一天，用誌紀念云。（酉）

漢市黨政當局 重視商會改選
令注意人選問題

漢口市黨部，市政府，以此次市商會選舉，關係漢市商業前途，至爲重大，深恐一般競選人不明選舉意義，採用不合法手段，妄于倖進，致置人格事業於不顧，爰於昨日會銜令飭漢口市商會，轉知各同業公會遵照，原文於次：查選舉要義，原爲選賢與能，以求人盡其才，一切社會事業，方能與時俱進，漢口能體察斯旨，合法進行，茲又值該會改選之期，所有出席選舉會員代表，應各注重平素信念所繫，以事業爲前提，謀人選之適當，務使當選者皆能謀本市商業前途之發展，乃能於事有濟，而參加競選者，亦應顧及本身所處地位，作合法之進行，並須自信確具改選之志願，與服務社會之精神，不可存心僥倖，更不得採用其他不合法手段，互爲爭競，本部府爲指導監督該會組織健全起見，特引伸此義，合仰該會遵照，併仰轉知各同業公會一體遵照爲要，此令。（卯）

零訊

□新聞報漢分館遷址□上海新聞報漢口分館，以原有舘址，不敷應用，已於昨日遷移三新街長樂戲院斜對門新址營業。

□圓瑛法師昨日抵漢□中國佛教會理事長圓瑛法師，頃應漢陽歸元寺之請，由京乘輪赴漢，業於昨日上午蒞漢。

□鄂法院一分院易長□湖北高等法院，第一分院院長，經高院改派石鎭湘接任，現悉石院長業已前往接收竣事，開始辦公，又部派黎重夫爲湖北高等法院檢察處檢察官云。

□閒散軍官補行登記□在鄉閒散軍官萬鈞，現呈經省核准，補報在鄉閒散軍官登記，特於昨日通告各在鄉閒散軍官佐，自二十六年度起，凡未登記者，迅至武昌雄楚樓十號簽到塡表云。

□漢市錢業公會改選□漢市錢業同業公會，昨（二十二日）午後一時，舉行第三屆會員代表大會，到市黨部指導員陳華濬，市政府監選員殷學淵，市商會代表祝庸齋暨該會各委員及會員代表共百餘人，主席汪信夫，紀錄吳莊嚴，開會如儀，討論提案，即進行選舉，留任執委蕭鳳章，王璧雙，朱淡園，趙雨亭，周純之，劉品山，蕭道卿，余浚清，（補選汪柏山繼任），又加選曾冰臣，曾延祥，王溥澄，蘇芝亨，余曉浦，金輔卿，連澄甫等七人爲執委，何瑞士，康步雲，張性恆，吳現章，張成熙，朱愼和，劉金甫等七人爲候補執委。

小言
紀念鄧仲元

鄂省漢市兩黨部，今晨均將分別舉行先烈鄧仲元殉國十五週年紀念大會。鼎革以來，紀念鄧仲元先生，此爲首次，回首當年鄧先生殉國之情，我人深覺感慨無似。

鄧先生追隨 總理，鼓吹革命，鞠躬盡瘁，死而後已，這一種精神，實在値得我們敬佩，我們今日紀念先生，第一要義，即在效法先生的這一種精神。因爲今日我中華民族已步上復興途中，如何達到復興之任務，端賴羣策羣力，每一個中華人民，均能有服膺主義，信仰領袖的眞實精神，則民族斷無不能復興者。鄧先生雖死，典型猶在，革命志士，應以此視爲模範也。

王修身部剿匪又捷 破獲匪特務機關
僞特務長秘書均被一網打盡 其餘潛伏份子正在消滅之中

【英山快訊】鄂皖邊區英山太湖等地，山林深密，久爲殘匪竄擾之區，前經駐防該地之三十二師王修身部，積極痛剿，殘紹已瀕熄滅，詎勢窮力蹙之零星潛匪，近忽退狡，僞造徽章，到鄂皖等邊區縣份冒充，冀圖乘機刦掠，嗣被該師之一八八團偵悉眞象，乃亦變更策略，選派精練幹部，率兵組成便衣隊，四出遊弋，連日在王家坳，程家灣，何家舖，洪家河等地，與匪遭遇，迭建奇功，計先後擊斃僞營長等及匪兵十餘名，生擒匪探五名，傷匪數十名，得獲手步槍二子彈，油鹽衣物等甚夥，同時該師有最大戰績表現者，爲破獲僞匪之秘密特務機關一處，當場擒獲僞特務長程國賢及匪兵三名，繼復根據搜獲匪之文件，尋蹤捕獲僞組長何亞初一名，及僞秘書程國選等二名，聞該僞組織係多年窩桀散匪，并爲匪探信購物之秘密機關，今既經此一網打盡，所餘無所依附之潛伏份子，當更不難指日消滅云。（酉）

凌鴻勛
昨返漢轉粵

粵漢路局長凌鴻勛，本月六日由粵桂考察返漢後晉京，向鐵道部報告要公，二十二日由京乘輪返漢，當晚七時，隨林主席赴粵，聞該路黃浦支線五月底可完成，湘桂支線已開始設計，由衡陽直達桂林，經費鐵部撥發半數，餘由湘桂兩省担任。（寅）

勵行征兵制度 復興中華民族（二）
蔡繼倫昨在鄉訓所講

再看我們的東鄰日本，他的常備兵額，只有十七個師團，共約三十三萬人，但到戰時，就能動員三百多萬，要以我國人口而論，是將近五萬萬人，現在雖有常備兵額約二百多萬，可是，因爲地區的遼闊，戰線的延長而兵器又苦窳，將來正式作戰時，而兵力的配備，傷亡的補充，還是不足以資應付的，所以不得不實行征兵，如果以人口十分之一計算，就能夠出兵五千萬，以二十分之一計算，也能出兵二千五百萬，如是，則無論戰爭範圍如何擴大，戰爭時間如何延長，我們都有兵員使用，都有力量支持，所以我們爲應付戰爭，爲從戰爭裏求國家民族的生存，就要實行征兵制度，來準備戰爭的需要，這不過是從科學戰爭的擴大，談到傷亡的補充與動員的廣衆。

其次實行征兵制度的利益很多，關於國防方面的，如改良軍隊素質，節約國家軍費，養成戰時多量軍隊，增强國防力量等，關於國民方面的，如訓練人民愛國的意志，振起尙武精神，强化體力規律，普及衞國技能，平均兵役義務等，又如古人說，兵可以爲善，也可以爲惡，因爲他有了殺人的利器，他如果站在革命的戰線，則便爲革命的武力，而能保國衞民，反之如過去軍閥之擁兵割據，或紀律廢弛，皆足以禍國殃民，所以爲避免兵燹之害，而欲得良兵，在革命立場上爲人民努力，就須全體人民來盡當兵的義務，以外應國際潮流，內顧國家的需要，只有實行征兵制度，是達到救亡圖存的目的第一步工作。

二·我國征兵制度之沿革

我國歷代兵制，雖古代不能詳考，但至夏商的時候，寓兵於農，五丁抽二或三丁抽一的辦法，很像征兵的制度，到了周朝，更有改進：軍賦出於井田，鄉士受命於將帥，兵民不分，選擇有節，練習有節，人人都有當兵機會與義務；所以當時國家强盛，雖北有玁狁，南有荊蠻，西有西戎，東有九夷，然皆稽首朝貢，願爲屬國，不敢背叛，這就是古代征兵制度的效果。

降及春秋，管仲相齊，作內政以寄軍令，五家爲軌，軌爲之長，十軌爲里，里爲之司，四里爲連，連爲之長，十連爲鄉，鄉有良人。制雖稍異於成周，而兵民不分，其實一樣，故終能以之攘走山戎，撻伐荆蠻，執五霸的牛耳。

秦用商鞅，大變周法，其令民爲什伍相收連坐，十年之間，勇於公戰，怯於私鬥，成功也很大，終能統一六國，稱霸一時，漢朝興起，軍制甚備，京師置南北兩軍，各郡設材官騎士樓船等兵，征調的制度，人民二十三歲爲正卒，以一年赴京師南北兩軍爲兵，一年在郡國爲村官騎士樓船征兵，其後則歸佐鄉里，以待値番，至五十六歲乃免征，所以漢代武功，極爲强盛。

魏晉的時候兵制蕩然，士尙清談，國家軍隊多由募集而來，遂引起五胡十六國的擾亂中原。

厥後隋唐奮起，統一中國，至唐太宗時代，乃分天下爲十道，盛行府兵的制度，實行等調民兵，府分三等，出兵一千二百人爲上，千人爲中，八百人爲下，每府置折衝都尉一人，左右果毅都尉各一人，長吏兵曹別將各一人，校尉六人，士兵三百人爲團，團有校尉，五十人爲隊，隊有隊正，十人爲火，火有火長，每人甲兵裝糧皆自備，人民年廿爲兵，六十免役，每歲冬季，折衝都尉則集商兵教以軍陣進退的方法，平時無事，則使之耕於田野，値番者則使之宿衞京師，四方有事則待兵符之下而出兵，事畢遣歸，兵散於府，將歸於朝，因此士無失業的痛苦，將無擁兵的橫暴，其後高宗武后的時候，府兵制度雖然稍衰，然至開元天寶間而仍行征集民兵，所以中國在唐以前，國家强盛，卻能征服四夷。

宋明兩朝採用募兵制，故宋有金元南下而亡國，明啓滿清入關而亡國，乃清襲舊制，兵民遂分，於以形成數百年來好人不當兵之惡劣風尙，而國勢亦日趨衰弱，故雖革命軍興，終以積弱之勢，未能外抗强權，今各帝國主義者之侵略甚於元清，先民有言，國家興亡，匹夫有責，這救亡圖的工作，眞是責無旁貸，我們旣已明白了歷史的召示，就要學古人聞鷄起舞，投奮從戎的故事來擁護征兵制度的實行！

三·各國現代之征兵制度

一，德國

德國自一八三三年，由普魯士王國採用征兵制度，召集人民，授以短期的教育以後，即編入預備役，至威廉第一的時候，俾士麥爲相，持鐵血主義，盡力擴張兵備，於是一戰打勝了奧國，再戰又打勝了法國，而成立了德意志帝國，但歐戰失敗後，受凡爾賽不平等條約的束縛，廢去征兵制，於是國際地位一落千丈，但德人强毅不屈，故自希特拉組閣以來，要求軍備平等，力圖施行軍國主義，恢復大戰前德意志的光榮，廢除凡爾賽不平等條約，擴張軍備，實行軍區制，復於一九三五年五月二十一日，頒布新兵役法分兵役勤務爲（1）現役勤務，（2）在鄉階段之兵役義務兩種：（未完）

漢市特三區 定期開納稅人大會
董事會提出五要案商討

漢市特三區管理局，照章於每年三月召開納稅人大會，討論本年度應辦事項，茲該局董事會已議決於本月三十日星期二下午三時，假座阜昌街維多利亞紀念堂開第十屆納稅人大會，董事會所提大會之議案，計有下列各項：（一）民國二十五年度決算請公決案，（二）民國二十六年度預算請公決案，（三）擬請授權董事會籌劃並支配本局職員工警退職儲金案，（四）國民二十六年度徵收各項稅捐率請公決案，（五）報告選出本屆中英各董事姓名。（寅）

萬病皆由痰作祟

醫生 江伯昭 掃痰丸（每瓶二角）

（痰病概列）
▲白痰傷肺 ▲黃痰傷脾 ▲紅痰傷心 ▲青痰傷肝 ▲黑痰傷腎 ▲痰入肝發驚搐 ▲痰入心發癲狂 ▲痰凝膈間成痞滿 ▲痰結頸中成瘰癧 ▲痰結肺兪發牽蝦 ▲痰滯肌肉成流注 ▲痰淫入骨成走痛 ▲痰滯胃中成胃病 ▲痰塞喉中發鎖喉 ▲痰入四肢成癱瘓偏枯 ▲痰蓄膈間成痰飲咳嗽 ▲其餘痰病太多不能盡錄此丸無論何種頑痰作怪皆能澈底掃除

功能掃除一切痰患　能令流通臟腑經絡　能救急 能常服 大人小兒均皆合服

總行廣州梯雲東路

湖北總經理廣東藥房　總行：漢口民生路中　一支行中山路新市場國貨商場內　二支行武昌新武昌路六十七號縣政府對面　分售處：水塔對面生生　武漢各藥房紙煙店雜貨商店均有代售

頭痛粉

春日寒暖無常，最易感冒，如覺頭痛，或筋骨酸痛，請速服頭痛粉一包，過喉五分鐘，其痛全失，日間辦公，午夜消遣，如覺精神疲倦，服之尤見奇效。

譽滿全球　神效良藥

萬金油

冬往春來，氣候無常，稍不謹愼，傷風感冒，頭暈肚痛等病，最易發生，若不速爲醫治，病魔便節節進迫，康健身體，變釀百病之軀，欲保康寧，請速購備萬金油，一遇疾病之起，即按法治療，搽食兼施，立可告痊，靈驗無比。

虎標永安堂漢行　漢口中山路三十號　電話二三九九三號

驗許證許字第二十四號　治癬聖藥

惠羅神效治癬精

民惠羅發　漢生藥行　口路房

蒙蔣委員長嘉獎之
雲南曾澤生氏白藥
◀原名雲南白藥精▶

良藥功宗

惟有雲南公生藥廠出品方是眞藥
惟有漢口韓奇逢藥房是總經理
行軍必備　旅行者必備　軍警必備　運動家必備　學生必備　國術家必備　家庭必備　醫院內必備

雲南曾澤生氏白藥

眞正雲南白藥獨家經理　專治接骨跌打損傷血流不止以至不省人事　半身不遂筋骨麻木　顧主認明勿受僞藥欺騙服用不但無效致與性命有關

▲凡軍用居家旅行必備良藥【主治】刀槍跌打諸傷（服法）上列各症凡出血輕者用開水調服傷過重及筋斷骨折不省人者服藥後二天零十二小時自行痊癒用清酒調服若加用童便效力更大各種痧症肚腹膨脹心腹冷痛大腸下血瘋癲諸種時疫咽喉腫痛氣閉昏絕積痰咳喘霍亂嘔吐精神衰微惡寒發熱脾胃虛弱病血迷心竅產後積瘀開水調服赤白帶下筋骨疼痛手足拘攣麻木不仁半身不遂（熱酒調服）婦科各症經痛經閉月經失調各種痧瘀血崩血暈（開水調服）……此藥後一天零十二小時即能自行痊癒永無殘廢復發之虞若傷至不省人事昏迷……各種疔瘡毒痛霍亂嘔吐筋骨疼痛麻木不仁手足拘攣半身……不論如何傷重一服此藥立見痊癒……服此藥可保痊癒（一）能使疆場受傷將士一服此藥立時止痛止血強健……（一）攜帶容易服食便利凡在道途鄉村戰場無醫藥之地或居家遇有不待求醫急症隨時購備可防危險

注意空前特大減價

濱黔通車節餘法蜀安南關稅照原定價均按五折大瓶定價十二元減售六元中瓶六元減售三元小瓶定價四元減售二元小包三角整購四包洋一元購者從速

漢口代售處　總發行雲南省護國街六三號公生藥房　新市場對面天福診所　水塔對面生成南里四十九號漢口藥行　河南開封三眼井四號韓奇逢藥房有限公司　江漢路小居巷華成藥房

漢口特三區漢潤里十七號　電話：二一三六四五　韓奇逢藥房有限公司

漢童軍春季大檢閱
定下月四日舉行
童軍理事會製頒參加檢閱辦法

漢口市童子軍理事會，已定四月四日在中山公園舉行童軍春季大檢閱，特製定辦法，分令各團遵照，茲探誌原文於下：（一）已登記各團一律參加，（二）檢閱臨時編制，每小隊一律七人，（正副小隊長在內）三小隊一中隊，（中隊長一人）每團參加人數，定爲三中隊，六中隊，九中隊，（三）檢閱式隊形，規定爲團縱隊，其距離在預習時實地劃定，（四）進行式距離規定如下：一，團與團之距離爲十二步，二，中隊與中隊之距離爲六步，三，小隊與小隊之距離爲一步半，（五）四月四日上午八時半集合完畢，各團應絕對遵守時間，不得遲到，若逾時即不准進入檢閱場，并記名予以處罰，（六）團旗旗頂，一律不准附掛紅纓，（七）童子軍服裝一律黃褐色，（特殊情形者例外）船形帽不准用，全黑色反口襪，黑皮鞋，或黑膠鞋，水壺乾糧袋，墨綠色棉質，警笛繩隊色肩章中小隊旗等，均須齊備，（八）童子軍軍歌，應按譜練習純熟，不得參差不齊，唱時應全體高聲合唱，（九）進行式，爲小隊橫隊進行，排面應保持整齊，過檢閱台前第一標杆，換正步；同時向右看，過第二標杆向前看，同時換齊步，（團長教練員呼向右向前看口令，隊員不得出聲）（十）各團樂器不得攜帶入場，（十一）集合聽訓隊形，與前發童子軍節集合隊形同，（十二）本辦法由理事會籌備處頒佈施行。（卯）

童軍理事會 籌備會議 明日下午舉行

湖北省童子軍理事會籌備處，原定昨日下午二時舉行第六次籌備會議，嗣因林主席蒞鄂，多數委員前往歡迎，未克到會，改定於明日（廿四）下午二時，假省黨部會議廳繼續開會，討論一切進行事宜。（卯）

中英庚款 留英考試 分在京平舉行

【中央社南京廿二日電】中英庚款留英考試，定下月四五六等日，在京平兩處舉行，茲悉試場已定京中大及平大法商學院一院舉行，體格檢體，委託京中央醫院及平首善醫院，又悉本屆普通科內英文考試方法，重行訂定，除從撰譯方面測驗外，並對應考人直接聽受英文能力，舉行測驗，俾錄取後赴英，對教授口授，不致感受困難。

紀念兒童節 加緊籌備

湖北省會慶祝兒童節紀念大會籌備會，昨日下午二時假省黨部會議廳舉行第二次籌備會議，決議事項如下：一，請決定兒童成績展覽遊藝會時間及遊藝會入場券支配案，決議，展覽三天，自四月四日起至六日止，展覽時間上午九時至十二時，下午二時至五時，遊藝會四日下午二時至五時，晚間由省黨部在公共體育場演放電影，參觀人以十六歲以下兒童爲限，入場券印一千份，分發各校館，二，各校應推定兒童代表，以便是日謁見黨政軍長官案，決議，各省立完全小學各派代表八人，由賀嶽僧王郁之引導謁見，三，推定大會主席團案，決議，何主任成濬，黃主席紹竑，彭特派委員國鈞，陳校長時，四，請聘定兒童成績評判委員案，決議，楊錦昱，陶堯階，向心葵，唐粹廳，王介庵，舒文博，賀嶽僧，方康直，費怒春，魏紹徵，王維時，五，函請省會警察局省童軍理事會派隊維持秩序案，決議，照辦，六，函聘大會職員案，決議，司儀佈置凌敏炳，陳耐冬，七，函請省政府秘書處派軍樂隊參加案，決議，照辦，八，紮牌樓地點案，決議，漢陽門，公共體育場，民衆教育館，省黨部，九，函請航空隊派飛機參加案，決議，照辦，十，函請行營借用播音器案，決議，照辦。（卯）

內室跳高 黑人又創造 世界新紀錄

【路透社印第安那波里電】俄亥俄州大學學生黑人華而克，二十日在運動會中創造室內跳高世界新紀錄，彼之成績爲六呎九吋四分之三。

藝術指導社 招收研究學員

漢市愛好藝術人士雖多，然向乏集體研究，現有葉蘋穠爲提倡國藝起見，創辦藝術指導社，以與藝苑羣衆，作集體之研究，該社主要科目，計分書，畫，詩文，金石四科，細目共分四十餘種，舉凡與藝術有關者，一概齊全，除固有之仿古書畫詩文等科外，特添設商務應用之美術廣告，圖案，寫生，酬世文字，尺牘，公文格式等各項專修課，以輔助各留實用之需求，每日以下午四時至九時爲研究時間，分兩班指導，凡有職務者，亦不妨礙工作時間，本學期除增設專修班外，并添闢教室于生成南里，紹興小學內，已于昨日開始，本季內仍添招學員，不分性別，以品行端正有藝術思想者爲合格，報名處江漢路洞庭路口勝家公司內，綠葉書畫社，或生成南里紹興小學內，加入研究之學員，祗取稿資，一律不收費，以示提倡。

各中小學校 一律停放春假
暑假亦展期開始 教廳昨通令遵照

鄂教育廳，以本學期開學上課日期，在學校曆規定爲二月一日，前經該廳酌量地方情形，改爲二月十五日開課，所有缺課日期，擬將春假停放，暑假中學，展至七月七日，小學展至七月十五日開始，以重學業，除由該廳分令公私立各級中小學校遵照外，省府并於昨日通令各縣政府遵照，轉飭各屬各中小學校一體遵照。（卯）

鄂省黨部籌辦 國民體育訓練
昨派員會同教廳等 商洽推進切實聯絡

中央民訓部，鑒於各省市推進國民體育訓練事宜，均須切實聯絡，始易收效，經與教育部訓練總監部三部聯席會議、議決各省市黨部，教育廳局，國民軍事訓練委員會，推進國民體育聯絡辦法四項，函請湖北省黨部，會同當地教育廳局，國民軍訓會商討進行，省黨部准函後，特於昨日派省童軍理事會秘書鄧澤藻，分向教育廳軍訓會商洽進行，茲將國民體育聯絡辦法原文覓錄於下：一，各省市黨部，教育廳局，國民軍事訓練委員會，各派代表一人至三人，每月舉行聯席會議一次，由上列各機關輪流召集之，其他有關機關，得隨時邀集請列席，二，聯席會議，以召集機關之代表爲主席，並辦理開會事宜，三，出席會議之代表，應將各該機關一同推進國民體育訓練情形，分別報告，四，聯席會議，得根據中央法令，商討各該省市國民體訓工作計劃及實施細則。（卯）

奧義足球賽 軒然大波
含有政治意味！

【路透社維也納廿一日電】奧義足球賽，今日不歡而散，裁判員稱，比賽如繼續進行，將危及球員之安全，五萬觀衆對此大聲鼓噪，蓋此時奧以二比〇佔先也，比賽開始後，接連發生許多糾紛，球員五人，計義三奧二受傷離場，奧另一球員且被罰出，每次糾紛，觀衆均大聲鼓噪，對裁判員及義隊表示不滿，最後義對拒絕裁判罰任意球，于是裁判員即離場，比賽顯含政治意味，當義球員舉行法西斯敬禮時，觀衆均報以噓噓之聲。

全國體協會 推進田運

【中央社上海廿二日電】全國體協會，函邀滬中西各體育機關代表，廿二日下午開會，由沈嗣良主席，決議：（一）組織固定上海田徑運動委員會，協助推進各團體田徑事業及主辦上海春季田徑運動會，（二）聘麥金那，容啓兆，沈嗣良，白拉脫，延克勃等爲委員。

謝樹英等抵津 視察高等教育

【中央社天津廿二日電】教育部督學謝樹英，梁文至，奉派北上視察平津高等教育情形，謝等已抵津，連日視察南開北洋等各院校，廿二日晨續赴女師學院視察，定日內赴平。

全國美展品 今日截止審查

【中央社南京二十二日電】全國美展籌備委員會，二十二日議決，審查限二十三日截止，二十四日起編目。

鄂省體育場 舉辦腳踏車賽

湖北省立公共體育場，按照規定之體育曆，應於本月舉辦男女腳踏車比賽，該場因鑒於普通比賽，對運動者難感興趣，而主辦者亦徒負虛名，現該場擬舉辦一長途腳踏車賽，地點將由武昌該場起至青山止，全程約三十餘里，參加者自備車輛，約四小時即可來回，刻在籌備中，本月內可望舉行，聞報名時，須酌收報名費，以備汽車沿途照料及抵青山後作爲茶食之費。（丑）

無敵牌牙粉空袋蝶霜牙膏空盒
第一期贈獎券得主姓名

一等獎：由上海天主堂街廣昌號贈出
得主：林添相君現服務於上海新開河公和祥皮絲寶號
獨得：上海銀行禮券國幣壹千元
二等獎：由無錫北門布行弄大同公司贈出
得主：尚未來領姓名容後露佈
獨得：上海銀行禮券國幣一百元
三等獎：計分三個
（一）由蘇州曹家巷家庭工業社蘇琴經理處贈出
得主：褚蘭亭君現服務於江蘇高等法院看守所
（二）由崧廈大街老順記贈出
得主：朱開泉君現住崧廈下湖頭
（三）由泰州坡子街泰州國貨營業所贈出
得主：唐淦賓君現住泰州西浦

以上三個各得上海銀行禮…
四等獎：計分五個
（一）由蘇州曹家巷家…
得主：丁寶華女士現住蘇…
（二）由上海大統路戴春…
得主：章芝青君現服務於…
（三）由上海浙江路僉雞橋…
得主：朱明銓君服務於上海…
（四）由上海唐家灣藍維靄…
得主：陸桂生君現住上海自…
（五）由上海唐家灣藍維靄…
得主：陸桂生君　按陸君疊得…
以上五個各得上海銀行禮券國幣…
尚有一等獎末四字末三字及…
贈獎限於篇幅不克備載
第二期贈獎券業已開始掉換凡持本…或蝶霜牙膏空盒均得向當地無敵牌…
三月三十一日拈號揭曉欲得意外機…
家庭工業社謹…

嫦娥牙膏
質地精細，其性中和，能於短時間將污黃之齒爲潔白。
購用嫦娥牙膏 常有得壹千元之希望

原名 康爾泰
招請外埠經理利益優厚
贈送補身極品

德華氏補丸

【主治】先天不足　後天虧損　思慮太過　傷神夢遺　常出冷汗　子嗣艱難　腎囊潮溼　腰酸背痛　形容枯瘦　小便頻數　頭迷頭昏　四肢無力　腦衰健忘　耳聾耳鳴　諸虛百損　失眠不睡　虛氣咳嗽　虛汗盜汗　臟燥肝鬱　五癆七傷　年老氣衰　婦女白帶　月經諸病　年久不孕　藥性不燥　四季宜服

Neurasthenie腦弱健忘
腦衰與健忘完全爲神經衰弱病，因憂慮傷神，刺戟太甚，神經震動，以致減退記憶力之機能，感覺耳鳴，頭昏，眼花，氣短，四肢酸軟，如患以上各症，服德華氏補丸，即有奇效，不可間斷。

Anaemia貧血
貧血病，中醫古名血虛血乏，發原於身心過勞，不攝生，妊娠，及失血以後，症候皮膚呈蒼白色，頭髮脫落，睡眠太多，食慾缺乏，身體倦怠，此病之主要發原，在於腎臟，發於十三四歲以上，二十五歲以下之女子，則又爲萎黃病，即服德華氏補丸。

Ischias腰痛
腰痛之症，西醫名坐骨神經痛，原因不外腦病所波及，脊髓及脊椎之病患等，一切勞傷，俱爲腰痛之根原，因腎臟虛乏所致，症自腎部起下連大腿，上連脊椎，作神經性痛，夜，增劇，坐臥不便，宜服德華氏補丸可以止痛，服至不痛爲止。

Myelitis背痛
背脊痛之症，西醫名曰脊髓炎，舊譯作脊髓發炎，由於勞役過度，眠冷地，或血傷出血，或婦女經閉，精神劇動等等，均能助起脊髓發炎，症候發見腰疼腿軟，背筋強直，其痛如劇，連於筋骨，脊椎強直，皆因腎臟寒虛所致，宜服德華氏補丸，連續不斷，服至痛止腰健爲止。

Athma brnchiale喘息咳嗽
喘嗽病，西醫名曰氣管枝喘息，舊譯作氣喘，中國古醫書金匱，謂之上授，素問謂之喘息，此病發原於臟，臟部血氣虧損者，其人必喘氣咳嗽，症候發現夜間呼吸不利，氣息延長，顏色蒼白，身出冷汗，咳嗽不止，日久有咯血之危險，宜服德華氏補丸，培扶腎水，可望止息。

Cardicplmus Hyperkincsidcsoris心跳
心跳病，西醫名曰神經性心悸亢痛，原因由於經衰，蝎私的里，失神弱血，思慮過度，萎黃病，貧血病，吸煙過度等，與生殖機能頗有關係，症候爲心悸亢延，胸部苦悶，心動不整，暈眩失神，耳鳴，顏色蒼白，兩顴潮紅，實由於腎臟衰弱，服德華氏補丸，久服則心悸自止。

Neurasthen神經衰弱
神經衰弱病，多由於身體及精神之過度，吸煙過度，其症候分爲腦髓性脊髓性兩種，亦有兩性併發者，其病象爲頭重頭痛，不能思索，夜臥不睡，晨起疲勞，下部筋痛，不能多行路，不能多作事，消化不良，惟有服德華氏補丸，豢常作戶外運動，日久自能恢復康健，服藥切無中斷。

盒價每盒一元五角每打十五元買一盒送一
定買一打送一打外埠函購款到即寄不誤

中國總經理德華氏大藥房
△漢口特三區漢潤里十七號▽
△電話第二一三六四五號▽

漢口分售處：中山路新市場對面天福診所　水塔對面生成南里四十九號漢口藥行　通和里新五十號善友廣告社【電話二二五五六】　江漢路小居巷華成藥房

外埠分銷處：長沙福源巷同安商號內德華氏藥房　重慶上大梁子昌佛旅館內德華氏藥房　宜昌環城東路五號德華氏藥房　沙市中山路屈臣氏藥房　成都春熙路南巷大陸飯店內德華氏藥房　宜昌中山路祓畫巷青蓮閣旅社內德華氏藥房

華北總經理：開封三眼井四號韓奇逢藥房

伯爵
今天日夜公映
影業權威聯華公司榮譽貢獻「一塊肉餘生」的天才童星弗萊第白塞洛繆主演
時間：日場三點　夜場七點九點一刻
價目：日場每位三角　夜場每位四角

樊梨花
今天日夜三場開演四本
譚富英因病請假三天所有出售之戲券有效順延

廣陵潮
今天開映…
小孩一角
陳鑑然導演　袁美雲　王引　路明主演

風月無邊
今天開映三場
佛雷亞斯坦及琴逑羅吉絲二明星合演傑作

劫後英雄
今天日夜開映
（誓爲祖國與愛人流最後一滴血）